時事新報

中華民國二十年十一月十八日(星期三)
今日本報外埠二張半 本埠另加半張
[illegible]大洋四分　厘
第八千六百十一號
中華郵政特准掛號立券按照總包特別優益寄送之報紙

空前大犧牲

提倡國貨

特別贈品

本埠出售

每包銅元拾枚

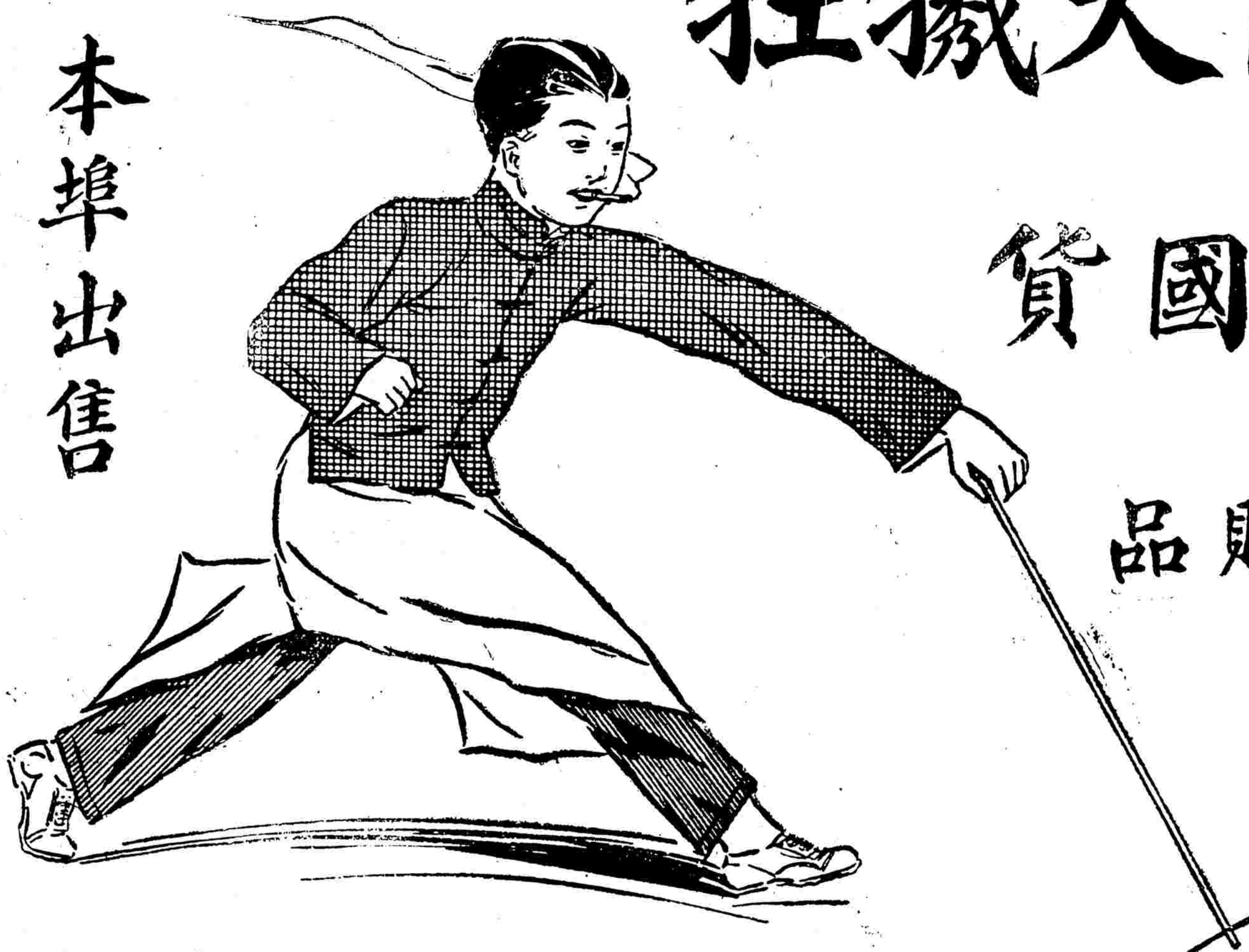

注意

包内間有附贈紅黃藍券三種
紅券一張換一錢赤金戒指一只
黃券一張換五分赤金戒指一只
藍券一張換本牌香煙一包
空殼一只又可換煙一支

大乾坤香烟

乾坤雖大 各煙實少
唯大乾坤 斯為至寶

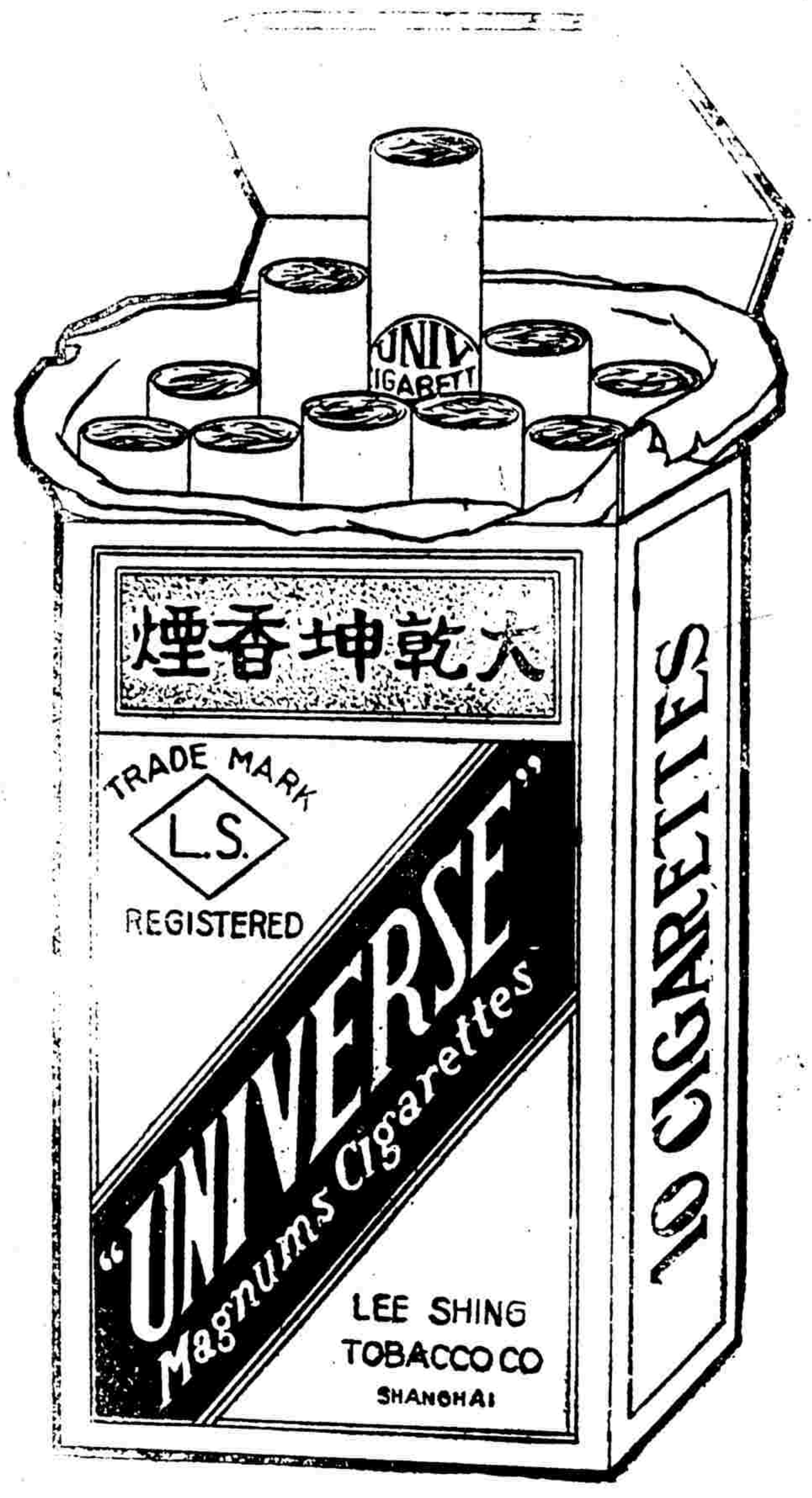

各煙紙店 均有出售
發行所 上海海寧路甘肅路口
中國利興煙公司出品
電話四五八九六

社評

中日與國聯

國際聯盟理事會以中日問題而於十六日重行召集之後、昨今二日之經過、俱如本報所紀、其間最可注意者、蓋有數端、(一)共認日本提出之五項基本條件中之第九項、卽要求中國承認中日一切條約、最難解決、此而解決、別無困難、(二)英國代表西門爵士表示對於解決中日問題與確立國聯威信、能得參酌、甚可滿意、(三)公開會議有釀成危險空氣之虞、故改爲多開祕密會議、

所謂日本要求中國承認中日一切條約者、易辭言之、卽日本要求中國正式追認中國從未承認之二十一條件是也、此事容別爲文論之、國人今日所先應注意者、卽日本所提出之五項基本條件之中、不但條約一端、大有問題而已、其第二項曰「中國境內各種排日形式、連抵制在內、須永遠取銷」、本報嘗取而論之、謂「是將錮蔽我國之民族意識也、使我民衆無自認識彼兇獰之面貌、凌辱之歷史、陰狠刻毒以鯨吞蠶括我國之詭謀也、…誠如其說、今後我國民間之輿論著作演講乃至教科書與一切民衆運動、苟語及日本而不表示恭順者、日本皆得根據條約向我國政府提出抗議、而政府卽有遵守條約嚴加壓迫之責任、…至此復成何種國家、何種民族耶」(全文見十月二十三日社評欄)此其惡辣、雖謂尤過於二十一條件可也、乃國聯席上、未聞加以何種之駁斥與注意、而輕描談寫、竟謂第九項之外、別無困難、又謂「前四項已包括於國聯理事會決議案內」、假作痴聾歟、欺我國之癡聾歟、固我舉國上下而不痴不聾、不甘滅絕於痲醉之中者、非盡量抗爭不可也、

國聯威信應維繫於盟約之尊嚴、與決議案之貫徹、十月二十四日決議限令日本於十一月十六日之前、盡撤軍隊、乃日本變本加厲、視決議如無物、我人誠不知國聯威信何在也、盟約有第十五第十六兩條之規定、國聯避不引用、空言盈庭、縱日猖獗、我人誠不知國聯威信又何在也、事實昭於天下、是非決於公論、乃國聯對於中日爭議、不容堂堂之陣、正正之旗、申張正義於光天化日之下、明辨曲直於大庭廣衆之前、而進行之於所謂祕密會議、我人誠不知國聯威信又何在也、集會二次、號稱解決中日問題、乃不從問題最初之責任說起、乃至枝節橫生、久而不決、夫豈不曰追求責任之結果、雖使是非大白、然予人難堪、有妨和平之進行、故不得不避重趨輕、然不顧是非而着眼於事實、犧牲弱者而委曲求全於强國、我人誠不知國聯威信又何在也、英代表滿意於解決中日問題與確立國聯威信之得參酌兩全、我人何嘗不理解其別具苦衷、然最後結果之能否兩全、猶是絕大疑問、推目前之跡象、深恐夫國聯威信既無由確立、中日問題亦不能解決、反不若使國聯威信建樹於是非公道之上之爲悠久可恃耳、

國聯密議謀解決糾紛

提議組織委員會以監視日本撤兵
馬占山又敗日軍張發奎請纓赴黑
日陸軍省檄調重兵日內將有惡戰
四全大會通過國計民生教育等案

馬占山眞除黑主席

(本報十七日南京電)國府十七日令、黑龍江省政府委員兼主席萬福麟、另有任用、懇請辭職、萬福麟准免本兼各職、此令、任命馬占山爲黑龍江省政府委員、此令、任命馬占山兼黑龍江省政府主席、此令、

日向瀋陽增派重兵

(路透十七日東京電)北滿時局愈形嚴重、駐於日本集團及平壤之航空軍數隊、今晨赴瀋陽、其中有斥堠機、戰鬥機、擲彈機、惟實力未經宣佈、

(路透十七日廣島電)廣島調出之混成旅三船、前往釜山、轉赴瀋陽、

(本報十七日南京電)日軍增一混成團抵齊、準備再向錦進攻、

國聯擬解決爭執方案

提議商訂東方洛加諾條約
或組織委員會監視日撤兵
今日仍開祕密會

(國民社十七日巴黎電)國聯理事會今晨十一時三十分開祕密會議、討論東三省事件、中日代表俱未參加、當開會前、英大使道威斯曾與中國施總代表相晤、事後施氏語人、東三省及中日間局勢、日益嚴重、經渠竭力陳說後、道威斯大使已表示不將折衷辦法、渠確知美政府與道威斯大使、俱無祈衷處置之意、亦不欲將非戰公約擯除於東北危局之外、又道威斯語人、渠與美政府俱未預料有列席理事會之必要、因調解之進步、大半將在私人談話中獲得云云、施道兩氏會晤之後、國聯祕書處卽正式發表今日不復舉行公開正式會議、十二理事將繼續祕密談話、中日代表、俱不參加、嗣開祕密會議時、聞各理事分組談論、大都集中於兩項試行建議、(第一項)擬卽商訂「東方洛迦諾條約」、(二)組織兩中日委員會、在東三省及歐洲同時進行工作、商訂東方洛迦諾條約之提議、倘能幸有成議、則將規定類似歐洲諸國所訂洛迦諾公約之條款、一國侵略則他國合阻之、而以中日條約目前狀況爲根據(第二項)建議、係國聯祕書處發出、將組織一委員會、監視日本撤兵、同時另組一混合委員會、在歐洲開會、商定中日條約地位、祕密會議至十二時散會、在明晨以前、將不復再會議、又據可靠方面傳出、目下雖已有數種提議、理事考慮、但議長白里安尚未有特別計劃提出、現任理事會在星期五以前、恐未必能商得解決辦法、

▲昨舉行祕密會議

(路透社十七日巴黎電)今晨十時三十分、理事會舉行祕密會議、中日代表均未被邀與會、聞注重討論會之手續問題、公佈問題、大居前列、雖中日代表均欲求將彼等之意見公佈於衆、但其他會員及道威斯皆覺在目前環境中、公佈害多益少、理事會中之劇烈爭辯、恐將毀壞謀取諒解之薄弱的機會也、白里安詳述時局、並報告其與中日代表之談判、十二時三刻散會、現愈益明瞭者、解決途中之唯一障碍物、殆卽爲日人所提出之五項基本要點、會衆決計延會、俾白里安在日本所要求之要點上、竟取更詳細之情報、聞將請日本詳述何種條約與此五點有關、應可更明瞭日人全安問題與此條約有何之程度、及是否純爲經濟事件、迨此種材料獲到後、行政會會員將研究可促成一種諒解之途徑、今晨祕密會議後發出公報如下、行政會會員除中日代表外、今晨集議、互換意見、在目前討論之階級中、爲竟取某種消息起見、議定下次會議在十一月十八日舉行、會議時各會員將會定下次公開會議日期、

(國民社十七日巴黎電)今日午後、法外部發公報、聲稱理事會將於星期三上午十一時開祕密會議、外間謂此公報足以表示各理事之祕密會議與私人談話、迄今仍未能有充分進步、足以舉行公開會議云、

▲所謂新道氏計劃

(路透社十七日電)迷離恍惚之折衷辦法、卽所謂「新道威斯計畫」、已解滿洲問題者、今猶活潑潑的存在、今晨愛克賽爾索報稱、道威斯、西門、淞平、曾在倫敦討論及此、聞此辦法不規定切實時期、但使日政府於可得日人生命財產保安之條件下、撤退其軍隊、同時令中日直接談判、停止軍事行動、此種折衷辦法、雖言者甚多、但迄未提交行政會、所無可疑者、現從事覓取解決辦法者、固皆覺有此相類方案之需要也、道威斯極爲活動、日徵美國對於國聯工作之注意也、

(國民社十六日巴黎電)國聯理事會今日召集會議、外長白里安所致之開會詞、已失其往日之銳氣、此處報紙、皆預料國聯會議所能成就者、爲一種原則上之折衷辦法、此折衷辦法提出後、必將繼以延長之談判、白里安氏之演說詞、卽可認爲該項折衷辦法之先聲、至其內容若何、則目下尙難明瞭云、此間今日外交界、有極熱烈之活動、而運動之範圍、則集中於法外部、國聯會議散會後、大衆之注意尙盤旋外部之左右也、美國駐英大使道威斯、則在幕後活動、道氏雖未參加國聯會議、但彼頗能與國聯協力合作也、

(國民社十六日巴黎電)當此戰雲瀰漫嫩江橋畔之際、國聯理事會諸公、好整以暇、今夕重行開會後、正式會議不過二十四分鐘、繼以一小時半之私人談論、卽宣告延會、對於中日問題、僅以最簡單之陳述、對於切實解決法、並無任何討論、議長白里安建議各代表、倣美大使道威斯所創辦法、仍各自繼續私行接洽、按道威斯今日早晨、遠在理事會開會之前、卽在所寓旅邸、及其他代表等、交換見解、探測意見、及至理事會在法外部鐘室開幕時、道威斯卽完全退居幕後、留於旅館之內、至理事會開會情形、已見前電、當白里安致辭與西門及沛洛答謝白氏歡迎盛意後、各代表皆同意於白氏之建議、在今夜及明晨仍分頭進行私人談話、俟有充分進步、再開正式會議、會商決定眞正可行之辦法云、

(國民社十六日華盛頓電)今晨美國務卿史汀生聲稱、渠已有完滿訓令致道威斯、關於中日爭執之發展與國聯似應採取之步驟等、均已詳言、故道氏可無參加理事會實際討論之必要云云、現料華盛頓方面、對於中日爭執、在巴黎情勢未有分曉以前、殆將罕有所舉動、惟史汀生與意外相格蘭第談話時、或將非正式論及此事云、

▲日力求發表謬論

(路透社十七日東京電)日官場得昨日國聯行政會公開會議時、芳澤與施肇基被阻發言之報告、似不以爲然、官場意見、以爲日[illegible]決其是非也、日政府已訓令芳澤在早爲發言之機會、因日本自覺日總代表所已無者、尚未能使世人明白其地位也、聞日政府欲使芳澤報告中國政策在廢除不平等條約、凡中國與他國所締結之片面條約、皆須廢除、不僅中日條約爲然、並宣佈南京政府權力僅及於中國一小部分、如芳澤無此發言機會、則日政府將自公佈之、日人自信芳澤宣佈一切、可使日本得優惠的決定、但若有利於日本之決定、而世人不知此決定所根據之事實、則人將責國聯聽命於强國也、今日外務省爲糾正一九一五年中日條約與二十一條要求相混之誤會起見、已訓令駐外大使聲明、就關於滿洲三條而言、華人謂出於威脅、其實不然、哀的美敦書係袁世凱所請求、藉以保全顏面者、並未先行提出、直至華人已依允此三條後、始行發出也、此三條卽(一)展長大連旅順租期、(二)展長南滿鐵路期限、(三)准日人在滿有租地權是、華會中並無人對此三條提出反對、當時美國務卿休士、且謂日本有租地權、可使美國享同樣利益、因中美條約有最惠國之條文也、

(東京十七日電)日本政府關於十六日在國聯理事會開會時、日本代表應首先發表之演說、曾於十五日預先電訓芳澤大使、後以十六日無機會發表、日本政府又於十七日致訓電於芳澤大使、令對國聯發表一篇大演說、倘無機會、則可用聲明書之形式、布告全世界、

(十六日巴黎電)本日理事會開會之前、日松平大使曾見美代表道威斯、英外相西門、國聯祕書長德魯蒙、關於中日問題解決案、有所協議、據日方觀察、道威斯似決意不使日本陷於危境、而到達圓滿解決、十七日會議、可知各國代表意見、日方故於明日下午、向本國致發請訓電、

(巴黎十六日電)日本芳澤松平吉田三代表、爲使日本國民知本日國聯之空氣起見、發表如下之聲明書、(一)國聯袒中國而敵對日本之說不確、(二)國聯視問題之結局如何、將適用規約第十五十六兩條之說、亦係謠言、(三)日本代表正在努力使國聯依日外務省訓令中所述、解決中日問題、

馬占山限令日軍撤退

日陸軍省令本莊爲急緊處置
並檄大軍赴黑日內將有大戰
暴日數次來攻均被我軍擊退
馬謂剗除畏倭心理救國良方

(本報十七瀋陽電)馬占山十七日有嚴重文告致日本司令官、限日軍立卽退出嫩江區、

(路透十七瀋陽電)路透社特派員今日午後在此探悉、馬占山已送去哀的美敦書、要求日軍退出嫩江區域、日軍當道曾要求黑軍退出黑垣與昂昂溪、故馬占山以此答之、

(本報十七北平電)馬占山再電張、十六晨接署名本莊繁者自滿來電、要求(一)黑軍撤至齊齊哈爾及以北各地、(二)黑軍不得駐東路以南、(三)洮昂路由日軍管、否則日軍卽取有效手段、限十六午答復、限十日內辦到、淵電馬飭據理嚴駁、

(本報十七南京電)哈電、馬占山奉令駁覆日軍三點、(一)齊齊哈爾等處完全中國領土、任黎華軍有自由權、(二)洮昂路雖係借款、但主權全屬中國、東南北與第一點同、(三)我國且依定約、馬對日態度亦極强硬、

(本報十七日哈爾濱電)駐韓日軍第八混成旅團十六日先頭到撫順公主嶺、正爲該軍徵發華車馬人、將全部運洮昂線攻黑、料於五前當有大戰、日軍二千餘續至撫昂、將側面攻黑、日巾關長多門誘曉張海鵬部一營、以徵該軍不聽命令、但張部以其過硬多懷逃、

(又電)哈日僑十六夜會議、[illegible]哈領北本莊代表[illegible]本國民衆注意、北滿、並非根本解決滿蒙懸案、

(國民社十七日東京電)今日日本南陸相曾與若槻首相會商甚久、報告馬占山將軍活動情形、謂陸軍省已訓令本莊在與馬占山作戰上必要之緊急處置、得以便宜行事、又謂日軍之斷然行動、遲延一日、則北滿危險愈益增重、故陸軍省已訓令本莊對馬占山取必要嚴峻手段、日陸軍第八師團之混合聯隊已於今晨八時三十分登輪趕赴東三省、又第七航空隊與第四航空隊亦於今晨九時先後開往東三省、料皆洮昂路、該處大戰已迫在眉睫、

(本報十七日哈爾濱電)十六日午後二時日飛機四架來、我三間房陣地上空向我右翼苑旅防線投三十餘彈、同時騎兵兩千餘向我防線猛攻、我軍死守陣地不得稍卻、飛機炮彈攻一時未得逞、值風起甚烈、敵軍乘烟塵漫空上陣刀來衝鋒、我軍出壕迎戰、敵飛機以風大失却效用、兩軍遂成混戰、黑軍英勇悍異常、人各爲戰、復獲迫擊炮之掩護、四時許將敵擊退、我軍死傷一、兵六十餘、十六日晚敵以一騎炮兵來攻小三家子防線、未得手退去、

(又電)日軍四百餘十六日午刻攻富拉爾基、我步一旅小河子防線爲我軍擊却、

電、日軍十六日以浮橋渡嫩江、進黑軍陣地、民團千餘拊日背、屯墾軍亦迅自側面攔擊、倭始敗走、是役倭已進至距昂溪十英里、敗退大興、適夜午兩遭泰來四面電、鄉民團喊殺、昏黑中倭不知虛實、拋棄軍實甚多、飛機亦被燒毀二架、

(本報十七日北平電)義匪小白龍十五夜陷滿鐵范家屯、倭兵大隊往擊、傷折百餘、現本莊等極以東北各地民團義勇軍蠡起、土匪愛國仇日爲慮、

(本報十七日哈爾濱電)洮昂線今日無戰事、日飛機兩架今早八時飛我大興第一道防線、偵察半時、未投彈、

(本報十七日哈爾濱電)日鐵甲車及子彈車一列、今早八時十分、自來昂過江橋、因橋未修固中斷、一列車並士兵百餘均墮江中、

(本報十七北平電)馬占山復平各團體慰勞電、敵衆我寡、所賴以挫倭者、惟壯盛之氣、望國內各方注意精神上援助、切勿再作怯懦言論、長倭威風、損我士氣、今日以剗除畏倭心理爲救國良方、

(本報十七日北平電)東北僑平學生抗日會、今函張部發械、並示集合地、又電馬占山請、黑軍挫倭捍外、亦且振內、中原響應、同人熱血、願隨公洒等語、現東北學生多願掃蕩赴國難、情辭激[illegible]

(本報十七日北平電)卜魁電、馬占山告倫敦每日郵報記者、與美記者、我軍並無一俄人、諸君到前線調查自知日謠無稽、讓主席與張海鵬原無不可、但須政府命令、豈能由日本來命令、我軍部下皆抱抗戰到底決心、將來兵縱完了、也必率民團與日人拚到底、現洮南泰來等處民團、勇軍、已紛起矣、英美記者十五十六兩日察黑軍陣地後、謂馬占山將士英勇無敵、黑軍士氣旺盛、團結如鐵、已爲世界最能戰軍隊、惟日軍源源增、黑軍無援、日卽利用中國各省中立態度、中國政府及京內百萬軍人、坐視一省抗一國而不救、在吾儕歐美人眼光觀之殊爲駭異、

陳銘樞發表談話

粵閩結禦侮電卽發
本人定四全會後就職

(本報十七南京電)陳銘樞談、(一)廣東團結禦侮通電、現正草擬、日內發表、(二)粵方對中央財政委員會、參加尚未決定、故無電來、(三)京滬衛戍事、日來積極佈置、就職期擬在四全會後、(四)對日問題、此事關係甚大、政府當軸自有準備、

張發奎請率師赴黑

助馬占山共制强敵死命
保我東三省一片乾淨土

國民革命軍第四軍軍長張發奎、對黑省馬占山將軍孤軍應戰、義憤填膺、昨特發兩電、擬率所部赴黑應援、電文如下、(電一)銜略、暴日毀棄國際信義、破壞世界和平、以强盜明火打劫之手段、突然進兵、侵佔遼吉、領土主權爲所宰割、人民生命財產爲所蕩折、東北防軍號稱三十萬、以無抵抗三字瞑目束手、聽其所爲、暴日遂更肆忌憚、竟欲用亡韓故智、利用一二敗類倡爲滿洲獨立之說、欲使東三省版圖脫離中華民國、而折入於暴日之手、發奎裂眦東望、手髮俱豎、近聞黑龍江主席馬占山將軍、獨能不畏强禦、以孤軍抵抗暴日、此不但差强人意、挽已死之人心、救垂亡之國命、實有繫乎此也、發奎自投身國民革命以來、大小數百戰、凡爲帝國主義走狗之軍閥、已次第摧滅、自今以後、當傳其餘刃、以直接與帝國主義者作殊死戰、暴日爲諸帝國主義中之最殘酷無人道者、發奎所統之第四軍、雖頻年征戰、鋒鏑之餘、然一聞國難、皆腐心切齒、恨不能以熱血噴彼狂寇、今者和議告成、已同心戮力、抗禦外侮之時、發奎已商得全軍將士同意、一致請纓、前赴黑龍江戰地、助馬占山將軍、共制强敵之死命、伏懇鑒其血熱、立予徵調、發奎誓與爲國效命之軍人同亡、不與以無抵抗三字而靦顏偸生之軍人同存、臨電激越、伏維鑒納、國民革命軍第四軍軍長張發奎率全軍將士同叩篠(電二)黑龍江代主席馬占山先生大鑒、發奎自聞暴日侵佔遼吉以來、裂眦東望、恒以不能殲此熱血、噴彼强寇爲憾、而東北邊防軍、以無抵抗三字、斷送遼吉、而恬然不以爲恥、尤發奎所不忍聞、惟公能明守土之大義、盡軍人之天職、不屈不撓、抵禦强敵、使黑龍江不爲遼吉之續、遠道聞之、無任鼓舞、發奎所統之第四[illegible]年以來、經數百戰、傷亡雖多、而爲國効力之志堅如鐵石、度公亦有所聞、發奎茲已得全軍將士之同意、請命中央、卽日由贛西調來黑龍江、以爲公援、發奎深信我第四軍全軍將士、必能與公同心同往、爲東三省保留一片乾淨土、不然、則以熱血濺之、臨電神馳、伏維垂鑒、國民革命軍第四軍軍長張發奎率全軍將士同叩篠、

哈爾濱特別戒嚴

(本報十七日哈爾濱電)今晚哈市特別戒嚴、各要路口、佈大隊武裝警察、傳哈日人圖暴動、已在各商店定製華人衣服數千套、日僑今日午在居留民會密議、日領事均出席、昨令由長春運哈鉅箱數百支、均運入居留民會內、商傳爲槍械、

濟南謠言

韓令軍警嚴防

(本報十七日濟南電)濟市近多謠言、據韓復榘語記者、純係奸人捏造、圖擾治安、作天津第二、本人主持一省、責無旁貸、無論如何、決以全力維持地方、不能使人民稍受意外驚擾、聞韓十六夜九時、在省府召集各要人會議、妥籌治安辦法、嚴令濟市軍警、加緊戒嚴、防奸徒擾亂、並令曹師榮光與旅、開駐膠州增防、

(本報十七日濟南電)警備部定早於晚十時戒嚴、原爲預防事故、但凡可釀成事故素因、均經隨時消滅、刻擬稍緩仍夜午戒嚴、以便商市、

○　○　○

四全會昨開第三次會

通過國民生計及國民教育等案
今日討論改進中央黨部組織案

(本報十七日南京電)四全大會十七日晨八時舉行第三次會、出席代表三四二人、中委二十八人、列席代表十一人、列席中委四人、主席蔡元培、祕書長葉楚傖、紀錄王子壯、朱雲光、許靜芝、洪蘭友、羅時實、蒲良柱、行禮如儀、首將今日議程序報告及決議概要分錄於下、(甲)報告事項、(一)宣讀第二次大會議事紀錄、(二)祕書處報告「(一)主席團潘公展同志因公被召回滬請假、(二)收到賀電八件、請願文件七、」(三)中央委員戴季陶報告近日外交情形、(四)駐緬甸總支部黨務報告、(五)駐安南總支部黨務報告、(六)駐南洋荷屬總支部黨務報告、(七)駐暹羅總支部黨務報告、(八)代表資格審查委員會審查報告、(乙)決議概要、(一)通過主席團介紹之總章審查委員人選、(二)中央執行委員會提依據訓政時期約法關於國民生計之規定確定其實施方針、及河北省黨部提關於國民生計案、除照提案審查委員會經濟組審查修正案通過、其文字交由決議案整理委員會修理、(三)中央執行委員會提依據訓政時期約法關於國民教育之規定確定其實施方針案、除加入大會中補充及修改各點外、照提案審查委員會教育組審查修正案通過、(四)中央執行委員會提改進中央黨部組織案保留至下次大會討論、十二時三十分散會、

▲各方提案彙誌

(本報十七日南京電)十七日各方向四全大會提案甚多、彙誌如下、(一)河北縣黨部電倭奴暴行、懇轉令國府向國聯嚴重抗爭、務使撤退、否則絕交宣戰、以保國土、(二)江西第一監獄全體在監人吳奇等呈爲國事非常、天心示警、懇舉行全國大赦、用彰國典、(三)西藏西北境三十九族民衆代表彭措稱、康藏西北各族系出漢族、十餘年來、處於達賴勢力之下、飽受壓迫、用派代表數十萬民衆瀝呈下悃、懇卽召集交大會、迅定援助之法、(四)湖南省黨務指導委員會暨衡陽總商會商民代表陳耀如等電稱、湖南省政府藉軍政費爲名、於本年四月間恢復厘金舊制、請迅予轉飭撤銷以恤商艱、(五)河北省直屬望都縣區執委會請轉令國府向國聯嚴重交涉、限日軍如期撤退、否則對日絕交備戰、以湔新仇舊恥、(六)緬甸直屬支部請轉令國府立派大軍、援助馬占山、驅逐日寇、以慰衆望、(七)湖南全省在監人犯金龍等懇請舉行全國大赦案、

▲總章審委人選

(本報十七日南京電)中國國民黨總章依照規定全國代表大會有修改之權、十七日第三次大會特通過陳立夫、熊式輝、葉溯中、段錫朋、吳炯、方治、鄭國材、姚大海、李敬齋、董霖、王昆侖、萬建時、詹調元、黃華表、李仲公、喩育之、潘公展、鄭占南、陳一郎、于靖國、馬鴻逵、伍朝樞、葉楚傖等爲總章審查委員、詳密審查後、再提大會討論、由陳立夫潘公展召集、

▲今晨開四次會

(本報十七日南京電)四全會第四次會定十八日晨八時舉行、十七日午后僅舉行各組審查會計黨務軍事教育經濟建設文化各組、及對日問題專門委員會均於三時舉行、政治組及地方自治一則於四時舉行、

本報提要

二十年十一月十七日

▲國聯昨開祕密會擬解決中日爭執方案 擬議商訂東方洛迦諾條約或組織委員會監視日撤兵

▲國聯理事會開會時白里安報告東省事件之經過 中日代表均未發言

▲馬占山限令日軍撤退 日軍省令本莊爲緊急處置日內將有大戰 又連日日軍來攻均被我軍擊敗

▲四全大會昨開第三次會 通過國計民生及國民教育等案今日討論改進中央黨部組織案

▲外部通告否認僞政府諸機等一切非法行爲概不承認日應負責

▲國府令黑省主席萬福麟准免本職任命馬占山兼黑省主席

▲張發奎通電請率所部援黑抗日保全國土

▲津市中日[illegible]已議定我方撤防後日始撤軍市面[illegible]

體質虧虛必須滋補

譬如衣破可補缸碎可補體虧亦未嘗不可補也但市上如許補品確惟此

維他命麥精魚肝油最爲完美不獨滋補强身且治肺癆

上海四馬路中西大藥房發行

國聯理事會開會記

白里安報告東省事件之經過　中日代表默不發言避免爭辯　會後開秘密會預商解決辦法

（路透社十六日巴黎電）國聯理事會於今日開幕、滿洲問題決裂之危險、現已過去、此爲許多人於今日行政會開會後所抱之觀念、蓋以會場內、並未言及將令採用任何方法以實施十月二十四日議案之意也、今日會議公開、但因過分公開、而關於情形、反受其累、如攝影機之軋軋聲、電光拍照、渾似炮彈之爆發聲、及其散出之烟氣、皆令人不寧、白里安受此烟氣、引動喉咳、會衆見其勉力撑扎、忍咳發言、作爲痛楚、施肇基博士四時前即到會場、首先就席、坐於馬路形議席之隅、似亟盼會議開始、旋外相西門隨衆而入、與芳澤握手時、作微笑、各代表未與席、四時六分、白里安

正式開會

宣歡迎西門與德國外相蒲洛之與會、因此二人初次參加行政會會議也、旋略述行政會上次集會後之滿洲情形、謂十月間之集會、雖未能獲得任何解決的雙方對於草議之同意、然此議案、始終有道德上重大關係、施博士作最後一次會議、曾來函聲明中國政府、定忠實履行其義務、並願將條約解釋問題提交公斷、但日政府則謂施博士此函可對於條約効力、有所疑問、日政府不允承認此事、有何疑念、迨十月二十六日、接日本來文、言及五項基本要點、審慎研究之下、覺此五項皆爲行政會議案所包括、至於第四點、即中國承認、

中日條約

專渠以爲沿照施博士來函所言之輪廓、衡以諒解餘地云、白里安繼言及軍事地位、謂渠接到中政府關於日軍截取中國鹽稅之情報、又接到日政府對於此事之解釋文、雙方皆準備供給渠所請求之消息、渠甚願之、渠於此見雙方皆欲忠實合作、以解決其爭端之表徵云、白里安對於問題中焦點、能扼其要、謂亟須儘速籌思保障日人生命財產安全之計畫、日本已有所無此種計畫、日本不能改變其態度之聲明、今所難者、在尋覓何者應列入安全題目下耳、日人以爲所爭之根本問題、爲中日間現有條約、尤其是

滿洲鐵路

區域條約之尊重、自渠觀之、施博士願將此種條約有効問題、提交仲裁一舉、亦可爲雙方稍有好意、即可接一諒解之理由、雖日本未遵守十月二十四日請其於十一月十六日以前撤兵之議案、但日政府已發出現準備尊重其拘束、始終如此之聲明、理事會將繼續致力於中日問題、而不爲任何迎合的建議所左右、理事會決、維護國聯會章原則之尊重云、白里安之演詞、譯成他國語後、西門代言表示其能參與解決中日問題及鞏固國聯權勢之滿意、德代表蒲洛繼起發言、大意與西門同、並謂私人談話、可使手續便利、因有種種文件尚待研究也、白里安答稱、渠亦覺此種辦法、大爲有益、故提議、

秘密會議

一次之後、再舉行一次公開會議、此議爲全體所通過、今日之公開會議、遂告完畢、施肇基與芳澤皆未發言、關係駐英美大使道威斯疏通所致、蓋道威斯以爲雙方如不當衆爭論、則談判較易成功、而西門亦贊同此意也、後即開秘密會議、歷二十分之久、星期三日以前、有無公開會議、現尚未定、白里安在秘密會議時聲明、凡行政會會員願可論此事、而對於上次行政會閉會後時事進行、表示意思、或提出建議者、渠無不歡迎、最大困難、即在日本所提出五項基本要點之第五項、即中國允承認中日間一切條約是、如此點獲有協定、則解決即可與實行、政會將繼續努力以始終不偏袒之精神、謀

解決方法

不作直率的判斷、與迎合的批評、行政會唯一志願、在於尊重國際義務之根據上、有和平與公平云、施博士略述中國所遇之嚴重事態、力言勿拖延時日、處理此難題之必要、並主張宜舉行公開會議、俾使輿論宣佈中國意見、芳澤未發言、非公開之會議乃延會、大約明日尚有一度非公開會議、路透社探悉道威斯將、芳澤與賓格、參加本星期中此後之理事會會議、各代表既魚貫而出、芳澤留後、與白里安談話、白里安忽中止其談話、而着人往覓施肇基、則施已出外矣、聞西門在巴黎時、尚擬與白里安及蒲洛作非正式之談話、商權償還國際賠款及德國所欠短期呆款六萬萬鎊事、惟各方消息探悉西門不欲於此時與法政府談判此事、但不過欲於與法政府人員談及此事時、探試空氣、聽其意見、而不自發主張耳、西門此次專爲處理中日問題而來、西門在英國新內閣成立時、擔任外相席後、即從事研究中日問題之始末、

津中日談判已議定

我方撤防後日始撤軍

（本報十七日天津電）十六晚恢復平靜地位、日軍則日下午王樹常派參謀長壹俊等、與日領館會商撤防後、如無擾亂津事或可於十七日實行、[illegible]問題、平晚方散、已議定自遲期中結束、十六日晚至十七日起撤防、並將日[illegible]七日晨[illegible]、便衣隊結果[illegible]

（[illegible]十六日[illegible]）居者仍稀、扶老携幼、狀殊慘、日租界各大商店損失、鄉人大哈及中原公司等均已陸續遷徙、日租界繁榮從此無望、

（本報十七日天津電）代表今晨在日領官邸、曾商和解辦法、並議以維持治安方策、即將恢復原狀、

（本報十七日天津電）桑島總領事昨晚接到華方正式公文、內容關於一、設衛戍區保安隊、(二)正規兵撤退至二十華里外、(三)撤銷[illegible]、十七日晨又由中日兩當局會見協定細項辦法、

（本報十七日天津電）堵沽、息、日界區、早稻、吳竹、若竹四號、將由青[illegible]、

（本報十七日天津電）津綫[illegible]二區商二十日復業、

（本報十七日天津電）二區六所仍被佔、當局十七日向日抗議、

外部否認僞政府

溥儀如設僞府認爲叛逆機關　一切行爲不承認由日負責

（本報南京電）我國以日組織、破壞中國行政之完整、以武力佔領東北各地後、屢着中國政府及人民概不承認、次唆使或利用匪類叛徒及其他不良份子、擾亂地方秩序、並經通告國際聯合會及各友邦政府在案、查現在溥儀組織僞政府、如果屬實、中國政府當然認爲叛亂機關、同時不能不認爲日本政府之變相的附屬機關、對於其一切非法行爲、絕對不能承認、並應由日本政府負其全責、並於日人暴力脅迫之下、組織非法機關、竊行政權、最近據報已廢清帝溥儀、在天津被擄、以日租界爲根據地、乘亂治安之時、有瀋陽組織僞政府、公然稱帝情事、凡在日本暴力支配之下、東北各地倘有任何非法行爲、聞外交部已根據上旨、於十七日晚電國聯及各友邦聲明云、

日操縱溥儀之陰謀

（本報十七日北平電）外息、溥儀僭號已展期、非由準備未妥、係東京新接松平出洞密電、英美運動奏效、國際形勢好轉、故令本莊暫止偽滿政策、晃明光國府立難轉圜、如不強日撤軍、即無利用溥儀必要、省得將來東京再養一朝鮮李王、

（瀋陽十六日電）任此失意之溥偉、本日離瀋赴大連、據謂東北新政府、應施善政、力謀民福、

（本報十六日北平電）新民十六日晨三時二十五分急電、瀋陽稍息、溥儀不允登位、以自殺相恫嚇、因此預定即位臨時改期三天、俾有商勸餘地、又昨晨日本憲兵率領自衛警察分至各商舖傳令懸掛三色新旂、前發黃龍旂限十八日再行懸掛云、

（本報十七日南京電）錦州電、瀋陽十六日起、懸龍旂、市民遭殘殺、商店無形停業、僞儀居舊宮、失自由、

鮑明鈐被粵府撤職

因在滬失言

（本報十七日二十日港電）陳友仁秘書鮑明鈐、前在滬寰太平洋會代表演說、謂中日交涉、不外三點、(一)吉會路建築、係有條約、我應否認、(二)鐵路平行線、宜與日劃分範圍、俾路滿不受影響、並將東省各路、盡改中日合辦、(三)商租問題、日荷縮短期限、亦易解決、並流隨陳友仁東遊經過、經生活週刊詳載、並加按語、粵當局閱悉大駭、十六日下令、將鮑撤職查辦、

財政委會

兩週開會一次

（本報十七日南京電）財委會定每兩星期開會一次、由委員長召集、

粵全會

將發通電

（本報十七香港電）全會通電、因各代表分擁護滬和會決案、與推翻滬決案兩派、無從起草、後改折衷法、祇發表大會任命、通電現國建國方略、促成全民實施、及取消、各點、今下午已通過、即將拍發、

（本報十七日香港電）李文範談、中央會電請汪胡返粵出席、但未接汪胡行止消息、現再派夏振瀛馬超俊往迎、另訊、夏馬赴滬、另有任務、中央再派石青陽與汪符、石過港時、順促李濟深返粵、

（本報十七日香港電）全會代表七十餘審、資格不合、十六日聯赴非會請願、勢甚洶洶、適陳濟棠等在、允准列席、旅費照給始了、

（本報十七日香港電）全會十八日開幕、下午預會討論較輕、案重要暫待汪胡返粵討論、代表聯發十六電請汪回粵、大會會議員審[illegible]四點、(一)[illegible]、(二)[illegible]、[illegible]

張學成被擊斃

（本報十七日北平電）張接錦電、張學成率匪在高山子被我軍包圍擊斃、張死亂槍下、

（本報十七日天津電）官息、張學成在高山子勾匪擾亂、被我軍包圍已擊死、決將尸運錦州示衆、爲叛逆戒、津交通巧恢復一部、

時人行蹤

劉文島十七日赴滬公幹、日內放洋赴德、

陳調元於昨日午後四時自京乘特快車十一時一刻到滬、

成濬昨夜車入京、

救濟長江煤荒

會議昨開幕

（本報十七日南京電）實部救濟長江煤荒會議、十七日晨開幕、主席孔祥熙致詞、長江流域、每年需煤四五百萬噸、宜須購自外國、救濟方法、應(一)增加國產量、(二)改進水陸運輸、(三)發行煤票[illegible]

西班牙保皇黨員被逮

并搜獲大批軍火

（國民社十六日瑪德里電）近有保皇黨黨員二十一人被逮、其中學生、律師、教士、軍人等皆有、彼等皆圖謀推翻現在之共和政府、其被逮時、正在夜半、方齊集一教堂之密室中、討論在近之舉動、事後並在該教堂內搜獲軍火極多、但彼等則堅不承認、謂所以齊集一處者、實因暴徒有襲擊教堂之息、故特爲預籌防阻之方云、而警察方面、則云已得有確實證據、該項軍火、實係復辟派以十二萬比塞他（西幣）購置、而該款則爲復辟派方面所捐集、以圖恢復現政府者云、

意外相抵美

（國民社十六日紐約電）意外相格蘭第答訪美當軸、將與美當局談時局、今日下午五時五十二分、自意抵此、故本日美國務院中、正以全副精神、移向意外相、美政府招待計劃、原定格氏抵紐約後、即乘美國大飛機加利實克里斯號、乘赴華京、前一日特召集林白在紐約駕駛此機、乃格氏登岸後、適值美國東部大霧迷漫、飛機不克航駛、遂改乘火車進京、格氏在紐約、未必有反棒喝黨示威舉動、而該埠亦未有正式會見、而格氏現爲史汀生上賓、將討論軍縮及國際財政經濟等問題、并將問及東三省問題、今日傍晚、格氏赴白宮晉謁胡佛總統後、即由史氏陪赴郊外別墅、將於該處長談兩日云、

蘇俄實業

本年大有發展

（國民社十六日莫斯科電）本年首初十個月內、蘇俄實業大有進步、報紙皆謂此爲蘇俄實業化、已按程序進行之證、泊拉夫達報甚至謂就目下之進步率而論、蘇俄五年計劃、可以四年成之、實業出品所增最巨者、爲機業與棉業、視上年同一時期、增加一倍、次爲食品、又燃料與機器、所增亦多、

熱烈反日

綏遠民衆　斷指血書

綏遠各界於十二日上午在舍力圖召開紀念總理誕辰及慶祝全代表會開幕大會、各機關均放假參加、人數頗衆、主席省執委[illegible]、有一事值得一述者、即綏遠日報記者、許的潔當衆斷指血書、誓死與日拚死命救國九字、一時空氣緊張、全場震[illegible]、此在綏遠、實爲創舉、綏遠每次大會、均在舍力圖召集舉行、此有名經壽寺、頗寬敞、內有藏經樓一、廿四爲諸寺冠、名俗西呼圖、有清康熙二十五年西征駐驆、適值西呼圖壽、并有御製碑文、雍正年、呼圖克圖重修該寺工竣、賜名延壽、以西呼圖呼圖克圖居住、嘉慶十二年補授札薩克達喇嘛掌印、咸豐九年重修殿基、增高數尺云

奧國有鐵路

將讓售法國　已在巴黎進行談話

（國民十六日維也納電）頃據報紙所載、奧國擬將國內國有鐵路、售與法國之某集團公司、現奧國鐵路當局、已在巴黎進行該項交涉、此事若能告成、則法人在歐洲之東南部、當獲得極穩固之地盤、現奧國當局對於此事不願加以否認或證實、

軍備一年案

十一月一日起有効

（路透十七日日內瓦電）意國所提出軍備休戰一年之建議、已由被請於明年二月參與軍縮大會之各國政府一致接受此議、從今年十一月一日起有効、今日國聯秘書處已將此通告有關係各政府矣、

嘉湖客輪遇盜

損失萬元以上　擄旅客十四人

本月十六日由南潯開赴嘉興銜接火車之某某輪船、並有拖船一艘、共載旅客四十餘人、當於上午十一時許開至王江涇附近、忽聞槍聲、各旅客即倒臥艙內、以避流彈、詎知不數分鐘、羣盜廿餘人已蜂擁上船、飽擄金錢衣飾後、復將旅客男女十四人強擄入停在該處之兩盜船內、聞中有某旅客帶有四千元、錢六千元、當時亦被悉搜去、是役共計損失一萬元以上、所有旅客、強半均是薪俸生活之人云、

簡報

▲鎮江　衆省垣各公團致寗粵和會代表快郵代電促成和平早成、合力對外、

▲揚州　鹽務稽核所招考大批職員、分濟試科普通科二種、赴考者百八十人、

▲揚州　阜甯民衆呈請綏靖處請撥動陳茂林團長治軍嚴明、

▲揚州　江都縣府勸令鄉民避災農民各回鄉種田、

▲蚌埠　皖省府以皖北多匪、日前議決設皖北清鄉分局、

▲蚌埠　抗日會昨電慰黑省馬占山努力對日、

▲蚌埠　軍警督察處自十五日起派員檢查郵件、

▲蚌埠　蚌女界李冰德等七人發起組織女子義勇團以赴國難、

▲南京　北甯路稱胡匪百餘圍刦田莊台、衆被路警擊退、

▲蘇州　蘇湖縣商會、十九日電賀四全大會開幕、有「外銷弛桑、內蘇民困」語、

▲蕪湖　此間反日會改組後、執委十一人、業經完全產出、今日在黨部大禮堂宣誓就職、即日開始工作、

▲蕪湖　皖南廣德縣陳家舖地方、發現大股土匪、經九十七師許團派隊往剿、斃匪數十名、獲槍數十枝、餘匪完全擊散、不日可肅清、

▲蕪湖　王元興等各機坊、派友在宣城採辦大宗稻米、雇船起運來蕪、悉被扣留、砻坊等已報由縣商會電呈省府、飭令宣城縣放行、以維民食、

▲濟南　張學良、八表抱濟江縣命晤韓主席十五晨返平、韓有[illegible]變迤甚優、

▲濟南　又援助北之魏友三等股匪、近經梁冠英部痛剿、匪大挫、打死內匪四十餘名、

▲鎮江　參實部前一區擬華靈初、侵蝕公款一千五百元、經縣人民檢舉具狀縣府、請二次訊問、未能徹底根究、業經移解[illegible]、[illegible]日審判云、

▲南通　[illegible]

▲南通　[illegible]

永安公司
冬季大減價
共三十一天
十一月十九日起

新新公司
冬季大減價廿五天
本月十七日起
空前廉價　特別犧牲
時花綢緞　純毛呢絨
羊毛衣襪　呢帽圍巾
特別比衆便宜
新到中西省煤火爐異常廉價

上海電力公司
優先股票

閣下將積蓄投資於
上海電力公司優先股票
照現在股價計可獲
六厘又四分之一以上之週息

安全之保證

本公司所供給之電氣爲公用上一大需要無論何時均需巨量時局縱有變化而此日用生活是所必需之電氣必不可須臾離也

本公司之資產及服務均臻上乘建築壯麗機械新穎故服務效率亦隨之而增進

本優先股除在股利上有優先權外對于本公司資產比較本公司次優先股及普通股亦占有優先權利

本優先股票之股利係屬積利故在未支付次優先股及普通股股利之前本公司對于此項優先股之股利應儘先十足支付

現代各項事業皆需要本公司所給之電氣此項需要已足保障本公司之經濟地位

特殊之優點

凡投資於本優先股票每兩規銀皆可獲利六厘又四分之一以上之進益

本公司前此所發行之六兩優先股票已在上海證券交易所登記交易此次續發之六兩優先股票亦將請求該所登記交易故本股票在市場之交易極爲便利

本優先股票係一種繳足股款有限責任之股票本公司對于該項股票倘可隨時贖回其贖股價格係每股上海規銀壹百壹拾兩外加應付未付之股利

本公司對于此項股票之股利係分季支付即在每年元月四月七月十月之第一日每股支付股利規銀壹兩五錢

本優先股票之股利係以支票支付 閣下一經在本公司股東簿冊記名後則所應得之股利必將按期交郵寄奉

上海電力公司優先股票

既支付股利又極為可靠

閣下如欲將 **閣下**金錢之生產力提高同時又獲到資本金之穩固…

閣下如欲加入經營日常生活必需品之公司爲股東（蓋此項營業之股東一面對于所投入之資金有 **安全之保障** 一面又可按期獲到一種**可靠之股利**）…

閣下如欲獲到一種有堅固經濟基礎之股票…

閣下如欲獲到一種銀行所讚美之股票…

閣下如欲獲到一種便於交易或在需款應用時便於抵押之股票…

閣下如欲對于 **閣下**之積蓄獲六厘又四分之一以上之週息… 則請將

閣下之積蓄投資於

上海電力公司
六兩優先股票

每股價格上海規銀九十五兩五錢外加應付未付之股利

本優先股票除以現金購買外尚有分期付款購股之通融辦法即認購時每股付銀十兩嗣後每月每股付銀十兩

本優先股票在本公司各辦事處購買或爲便利起見將認購股票書填就交本公司職員轉購亦可

凡欲購股或詢問詳細辦法 請將此處剪下填就交郵寄下

請於所欲之事件 口內加一X符號爲要

上海電力公司 台鑒逕啓者

口請 貴公司即派員至敝處接洽俾便面詢購股之詳細辦法

口鄙人茲欲購買 貴公司六兩優先股票　　股其應付之股款請即開具賬單 示知爲荷

口鄙人茲欲按照分期付款辦法購買 貴公司六兩優先股票　　股每股在認購時付規銀十兩嗣後每月每股續付銀十兩迨至股款付足時爲止

年　月　日　姓名

住址

接第一張第四版封面廣告希閱者注意

航空水陸皆屬相宜

美孚牌汽油

敝行對於美孚牌汽油採用原料提煉及運輸方法無不悉心研究精益求精以達最完美之目的而使顧客十分滿意美孚牌汽油及馬達油品質純粹完全可靠普通之下無不聞名故敝行樂將最高等之出品以供同好

美孚行

玫瑰牌　轆輪牌　四馬牌　廟宇牌　紅孩牌　如意牌　飯碗牌

下係瑞典國駐滬總領事所頒證書

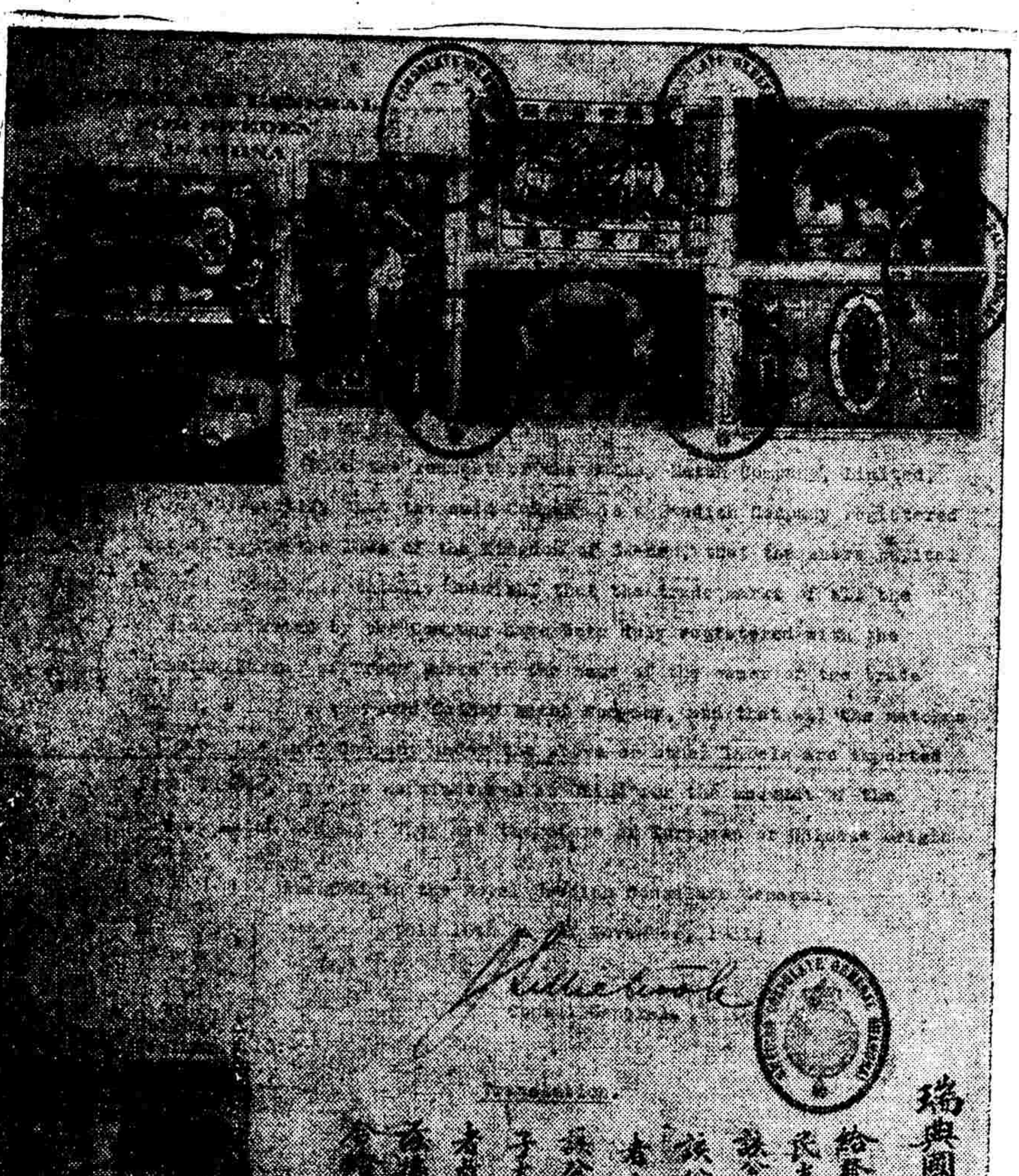

民光公司 各牌火柴 並非日貨

瑞民　中光　洋火公司　行

九江路一

民衆 三日刊 第六期

⊙破壞和平統一的行動已開始了　（眞）

⊙三日評　黑龍江決不是空洞的獎勵可以保守的　（眞）

⊙寧劇中國的兩種辦法　（風）

對人與對事　眞元

蔣中正在四全大會演說辭的批判

過去反日運動的檢討與今後的改善　痴僧

英國的殖民政策　潔民

開明文選注釋 第二冊

本店前出開明活葉文選註釋第一册,採用者都推爲註釋善本。口碑載道。茲第二册業已出版,所注爲史記自序等四十餘篇,博采諸家之說,擇善而從。如史記自序「八位十二度二十四節」句下有脫文,白居易琵琶行「幽咽泉流冰下難」當依段玉裁說作「幽咽泉流水下灘」,類此者不勝枚舉,皆爲以前注家所未及。——第一册實價一元,第二册實價一元。

上海北平開明書店

上海

銀行週報

第七百廿五號

本期要目

所望於財政委員會者　嘉猷
漫無組織之金融市場　乃器
日商紗廠停閉問題　子明
信用擴張與銀行流動性　剛譯
美國金融制度小史(二)　施
十年來日本銀行之變遷　輔如
辦理預算收支分類標準　朱鼎

民國十九年份經濟統計合冊發行　布裝每冊一元五角　紙裝每冊一元

上海香港路四號銀行公會內　銀行週報社啓

英文民族週刊

The Chinese Nation

第二卷第廿三號

定價　每期二角　全年七元　國外郵費在內

要目

▲社評
國聯重開前之滿洲形勢
美政府對國聯之態度
蘇俄對日之警告
國聯席上之中日議案
天津日租界之暴動

▲專著
日本之對華政策
中日之國運動之比較
危機四伏之東省管理問題
日人販賣嗎啡品以危害中國

▲中報選譯
▲一週大事
▲建設述要
▲書籍述評
▲商業經濟

張金德　P. J. Lau　黃嘉惠　Philomons

經售處　上海商務印書館　各省大商館坊

發行部　上海九江路一號

新社會

第一卷第十期出版廣告

要目

最近的日本
日本之軍閥橫行
日本於暴力上有對
我軍事之能力乎
東北事件述感（美國通訊）
陳彬龢
朔一
唐慶增
大同
戰時紙幣政策
預測物價變動的作用
英國政局的變動
二十年武力與行對日經濟
封鎖政策
姚廣三　諸青來　紀實　吳其昌等

發行所　印刷所　上海威海衛路一四二號

代售處　本埠(四馬路)商務印書館　現代書局　芳草書店　(北四川路)正午書局　(城內)蓬萊市場內中華貿易公司　外埠各地商務書館分館

(定價)每冊五分　全年一元　連郵費在內一角二

THE CHINA CRITIC

英文

中國評論週報號外

今日出版

定價　每冊二角　全年七元　半年四元　三個月二元

(一)中國評論週報社　上海北京路五十號
(二)上海卡德路寰球中國學生會
(三)上海及各省商務印書館
(四)各省各大書坊

青光

時事新報青光復刊徵稿

本報青光取材雋永夙荷讀者愛護前因國難新聞擁擠停刊近以各界紛函敦促復版茲定於本月二十日起繼續刊行際此復刊伊始內容大事改革以答讀者愛護之盛意新訂徵稿條例如下

（一）本刊所徵稿件分爲三類（甲）純文藝以藝術爲本位如小說戲劇詩歌等短篇作品及美術詞曲音樂聲關於藝術家之批評等（乙）雜文藝以趣味爲本位如漫筆雜錄譯叢等小品及具純文藝形式而內容爲一般趣味著述者（丙）爲新聞文藝以報告爲本位如關於文學藝術戲劇歌樂等新聞及文藝家消息新刊批評者甲項以通俗趣味者爲限乙丙兩項爲便

（二）本刊文字以報紙文體爲主普遍文言白話亦可隨意但內容須重趣味而以詼諧俗活躍之筆出之

（三）投稿請注意下列數點（甲）每篇字數以五六百字最爲適宜（乙）稿末須寫明姓氏及通信處發表署名則隨作者自便（丙）來稿發表酬以便領酬時核對否則以却酬論

建築韓光第將軍紀念塔

捐啓

嗚呼寇深矣安得忠烈爲國干城如韓將軍光第之奮不顧身捍衛國家授命疆場以殲強俄耶將軍殉國大義凛然功在邦族氣壯河山國人方深景慕之思本報愛建議初謂事在人爲功成不必自我乃社會名流朝布夕至捐輸紛集實以主持事關求意義不容辭爰更廣事醵金俾得早觀厥成凡我同胞其踴躍輸將

辦法

自本報著論提議國人公旌殉國將軍韓光第以來二日之間投函贊同解囊捐金者絡繹不絕愈覺公道之自在人心而忠義之士實爲社會所公仰本報重以社會之責望敢不竭其綿薄以求實現爰爲擬辦法於次

（一）爲表示旌表之發當出於國人全體之公意起見凡國人不論海外僑胞無論團體或個人有樂成斯舉者均望參加所醵則不論多寡以表示此舉確實成於公意

（二）建造紀念塔或併韓將軍祠除韓將軍外更行調查當日殉難將校士卒全體姓名一一刊刻以彰忠魂

（三）紀念塔或紀念祠之建築費由本報請有經驗名望之建築專家估計後登報公布又國內建築家願盡義務設計者亦請投函本報以便公開審定

（四）爲表示捐款人景仰之意並表示此舉實係成於公意起見無論何人捐款時希望以其姓名里邑一一報告以資徵信

（五）爲愼重此舉起見由本報即日函聘各界人士組織委員會保管款項並監督進行落成之後並另行組織永遠保管機關

（六）易名之典由來已遠惟秦始皇惡其以臣議君以子議父乃始廢之其實溢法良意美吾人爲實行「表」之一字起見先擬由名家擬定謚法然後以投票決定之

附啓

一、時事新報對於此項廣告當始終捐贈不計刊費

二、時事新報於經收此項捐款之後當送存妥實銀行並函聘委員會接管

三、捐款諸君最好另紙書明姓字職業通信處以便本報即日刊布

四、捐款諸君之姓字數目本館刊登本報第二張第三頁

五、以後如蒙惠寄捐款務請註明交本館建築韓將軍紀念旌表收款處爲荷

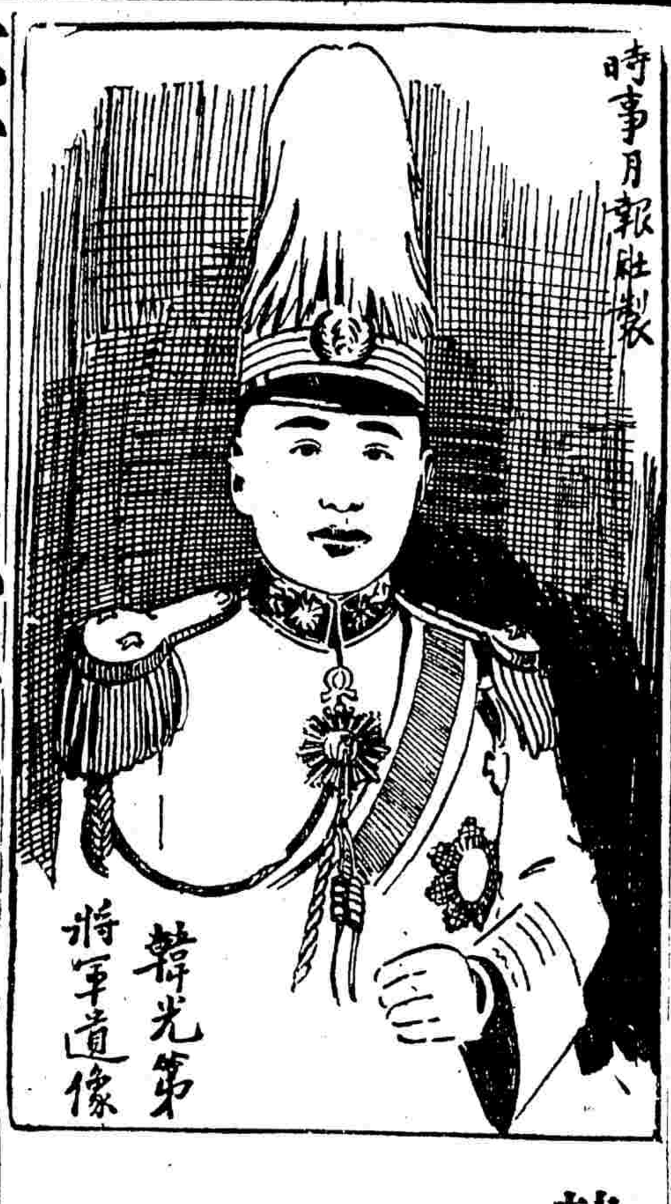

韓光第傳略

韓將軍英勇絕倫，以孤軍抗全俄，九死不悔。義膽忠肝、照耀千古。將軍生平書翰頗多，所致細君書，辭藻穠艷，情致纏綿，却不類一喑嗚叱咤之壯志，其人眞大可敬愛也。欲知將軍傳略，請讀

南京 **時事月報** 十一月號 每册二角五分

將軍傳略惟本月報載之最詳

蔣介民律師代表源華行緊要聲明

茲據上開當事人來所聲稱敝行昨接具名張鴨田等由郵局寄來一函內稱有南北市各皮店私售日貨竟有冒以敝行發票矇混示人等語來函雖無確切證明但敝行爲鄭重起見不得不行聲明查敝行所經營之皮件均來自德美澳及仰光等處皆有海關進口可查上海方面敝行祗包銷白利南路西商上海皮廠之底皮對於日貨素不經營且各廠所出之皮各屬不同凡經營底皮業者皆所深知亦斷難矇混値此國難臨頭正應敵愾同仇如有不肖之徒私運日貨冒以敝行發票向人矇混者一經查實決以法律訴究不稍寬貸爲特委託貴律師代爲登報聲明務請各界注意等情前來據此合亟代爲登報聲明如右諸希公鑒

事務所 電話 山東路一六二號時事新報二樓 九三三五六號

中央執監委員非常會議啓事

啓者本會議寒日決議第四次全國代表大會定於本月十八日正式開幕除分電各委員赴會出席外合再登報通知務希查照

陳行錢啓事

今因敝內請蔡柏春醫士診治一次復經他醫診治發生懊會以致涉訟現經親友述明使余明瞭故自動撤訴和平了結仍歸於好特此聲明

大東書局緊要啓事

本局總廠少數職工。在此國難時期。未得上級機關許可。擅組罷工委員會。壓迫一部分工友。突於十六日上午十時。實告罷工。本局除召集緊急董事會處理外。並呈請市黨部社會局依法[illegible]教濟。以維持社會秩序之安寧。免予日帝國主義者以搗亂之機會。尚望各界人士造成極有力量之中心輿論以爲後援。再本局[illegible]所有[illegible]印刷部亦照常工作。特此通告。

四馬路中石路 天天提莊

新到大批細毛一定碼對一一照露無讓歡迎各界參觀一價不合退衣還洋

中法儲蓄會第一八五次開獎號碼通告（十一月份）

特獎第一四四一五號（漢口）獎洋一萬元

頭獎

一六九九	哈爾濱
一一九一三	哈爾濱
二四〇三七	上海
三八二三	遼寧
三〇一三	遼寧
五〇三一〇	金華

二獎

二一七一三
三七一九三
四〇四七九
五〇七一一
六二一二
七二九〇
一三二八〇

三獎

一三三六
四三一三
八六一九
二八六六
三二二八
三三五〇
五〇一一

四獎

〇一七二
一〇七〇
二三七〇
五〇八九
九九七八
三〇〇二
三三九五

五獎

〇二四八
二〇七九
四三二九
七五〇六
八八〇五
三七八一
四二七五

小獎（尾二）一字

上海中法儲蓄總分會錄（注意）號碼有錯當以號單爲憑

通告

謹啓者本總分會規定每月十四號爲收款截止日期業經本報通告現有少數儲戶仍未察及故特再行聲明務乞儲戶諸公注意按月於十四號以前繳付本月儲款以免自誤獎權外埠各分會截止日期以各該分會自行規定之日爲準凡我外埠儲戶諸公亦須格外注意是幸特此通告

上海中法儲蓄會總分會啓

上海皮廠啓事

逕啓者敝廠爲西班牙商在一九二二年向西班牙領事館註册所出之皮貨色澤光潔堅韌耐久爲中外皮商所贊許其貨與衆不同歷蒙顧客歡迎每片均有紅星牌商標爲記不致混淆近聞有不肖商人冒充敝廠皮貨出售希各界注意購買時認明紅星商標庶不致誤更有易辨之法凡本廠皮貨均印有「上海皮廠」字樣如蒙惠顧請逕與敝廠接洽爲荷[illegible]

立信會計師事務所會計師公告

顧詢序倫 潘邁 錢 受託查核之江海關二五附稅國庫券基金保管委員會所保管江海關二五附稅國庫券基金及公債基金帳目爲第十一次之檢查查二十年關稅短期庫券基金及二十年統稅短期庫券基金爲第十三次之檢查十七年金融短期公債基金帳目爲第十二次之檢查十八年編遣庫券基金帳目爲第九次之檢查十九年關稅公債基金帳目爲第七次之檢查二十年關稅短期庫券基金爲第二次之檢查十七年金融長期公債基金帳目爲第一次之檢查十九年善後短期公債及賑災公債基金帳目爲第一次之檢查均已查核竣事所有各項基金帳目均屬正確無誤除另具證明書外特此公告

事務所上海江西路四五二號 電話一九六一六號

中華民國二十年十一月十六日

警告費君及

嚴祝三先生
嚴聯五先生

此事被先生延宕至今已歷五十餘日又兩次函催並托費君轉致切未見片言迴避不欲置該則號於危也今限十八日晨十時明字回兒面接洽否則即將經過情形於八日將營前出售律玉是昨重大覺與姚老伯商酌宣佈並勿遺後母此律師來有意哭於黃泉也切切此懇

本會計師等茲對於原發庫券基金帳目爲第十七次及二十年捲烟稅國庫券基金第十次之續發江海關二五附稅國庫券基金之檢查及十八年關稅庫券基金帳目爲第十八次之檢查十九年關稅庫券基金爲第四次之檢查善後短期庫券基金及賑災公債基金帳目均屬正確[illegible]

上海市抗日救國會執行委員會公告 第十五號

購用國貨爲國民天職年來國貨火柴事業日益進展已足供國人使用至關於瑞中洋行及明光公司火柴事經本會詳細調查結果如下（一）瑞中洋行之鳳凰牌地球牌橋牌火柴確係在瑞典國境內屬於瑞典火柴公司各工廠之出品並無日本關係在內（二）民光公司原係日本人創辦現因營業不振將營業權交付瑞中洋行其出品有飯盤綠樹玫瑰樹紅孩兒轆轤廟宇四馬宗堂金練如意等牌或委托其他各國製造廠製造或委託上海日商燧生火柴廠製造情形複雜不易辨別（三）即如上海招商局第二十七號棧內存有瑞中洋行火柴七千二百紙匣均係日商燧生廠出品之如意牌匣面注有民光公司字樣茲因報載民光公司各牌火柴亦非日貨廣告用特聲明事實務希各界人士本提倡國貨熱忱明辨是非勿受朦蔽是爲至要

現金收買眞珠鑽石

茲有珠寶收藏家法人馬克司君新自巴黎來此欲出重價收買各色珍貴珠寶鑽石如蒙收藏家等有上述貨色出售者望至江西路三二〇號四樓倍來亨洋行內與馬君接洽可也

杭州上海胡慶餘堂雪記藥號廣告

本堂設廠西湖之旁汲取靈秀之泉杜煎虎鹿龜驢霞天毛角鹿腎等諸膠搜辦各省道地藥材炮製丸散膏丹如人參再造丸大補全鹿丸聖濟活絡丹茸桂白補丸參桂鹿茸丸並新增十全大補膏等尤爲冬令必需之品暢銷各界推許企自勉以副雅懲

上海北京路石路西首電話九四九六九號

杭州上海胡慶餘堂雪記藥號鄭重聲明

近有假冒牌號發現惠顧諸君幸勿受欺本堂開設杭州大井巷分設上海北京路石路西首

本堂開設杭州五十餘年發售各品素蒙社會信仰近有不肖之徒冒充本堂招牌不知利己損人殊屬卑劣如有假冒本堂名義者請卽函知本堂查究以保信譽杭州大井巷

江蘇銀行

儲蓄部 營業部 貨棧部

總行 [illegible]
分行 [illegible]

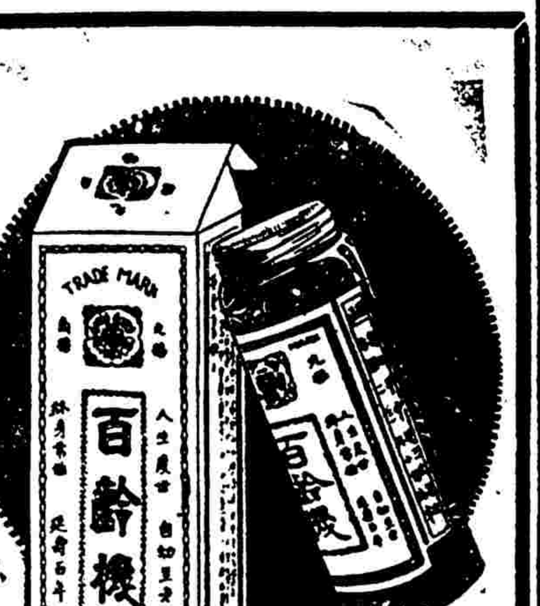

東南西北　四海風行　男女老幼　四時宜服　有意想不到之效力

百齡機說明

人體外具五官四肢、內藏百骸、脈絡貫通、息息相連、各有所司、宛然一機器也○機器發動○須用燃料○[illegible]

九福製藥股份有限公司發行　上海白克路十四號

大瓶二元小瓶一元　各埠中法中西五洲各大藥房濟華堂及各大商舖均有售

美國最新發明之美國化學金鋼鑽

光彩與堅固與眞金鋼鑽一般無二用之劃玻璃亦恰如眞金鋼鑽且其光彩永遠煥發尤爲足珍定價每克拉英幣十先令現付或貨到付欵均可來信可寫中文或英文但諸君自已通信處請寫英文

美國化學金鋼鑽公司謹啟　海峽殖民地檳榔嶼郵政信箱二四〇號

建豐表弟鑒　舅母在滬病危切望你來一見現住上海法租界環龍路上海坊第二十二號　張林啓

身發財發

這句話解釋起來却有至理如果身體瘦弱之人挣錢已覺不易發財那是更難所以要挣錢發財大家先把身體健壯才好

地球老牌麥精魚肝油

爲滋養富足之補品身瘦體弱多病之人取之調服確有強身生肌健胃補腦等奇功大家曷請試試

五洲大藥房發行　上海及各埠

婦容

婦女整理容貌為四德之一

國貨孩兒面

為保護肌膚之唯一良劑，常搽面部，整容時永保皎潔，不可或缺，願婦女界一致採用！

上海中法藥房總經理

冠生園五處聯合大減價

哄動全滬

因爲有數萬餘種著名貨品減售七折九折並有買一送一

一年一度大好好機會

●總店南京路老店九畝地一支河南路二支法大馬路四支市商會內　故能聯合所在能哄動全滬也

朱慶瀾接報告　馬占山苦戰經過

彈既告罄又兩日未食　軍官士卒皆奮不顧身　萬國賓捲鉅欵至哈埠

朱慶瀾氏、昨接黑省某要人來函、報告馬占山與日軍苦戰經過、及現時困難狀況、並萬福麟之子萬國賓、括捲庫款一千一百萬到哈、以致黑省庫空如洗、守城責任、益見艱巨、此項報告、極可注意、茲分錄如下、

▲苦戰經過　月之五日、日方以修江橋爲名、派軍隊掩護張海鵬、我軍迎擊、初誤於日領調停、相約各退十五里、彼趁我後退之際、猛然來攻、幾至全軍覆沒、繼誤於送往前線之子彈食物、因小火車出軌傾覆、未能送到、我軍兩日未食、彈又告罄、遂致節節敗退、七日午前、敵軍已佔昂站、附近之三間房、省城岌岌可危、幸馬主席趕到前線、當將撿驗怯退之團連長各一名、士氣爲之大振、又復向前肉博搶刺、而屯墾軍由敵後繞到、丁之護路軍亦開到若干人、在千鈞一髮之際、轉敗爲勝、重復進守江橋、幸免失城、亦可稍洗遼吉拱手讓人之辱矣、此次下級軍官及士卒、皆奮不顧身、有人人拚命之概、敵之死傷、數倍於我、可惜所死者皆我同胞、及土匪衣日本軍服者也、日奪我槍械、反以攻我、既我無知愚民、自相殘殺、其狡毒無以復加矣、馬主席現處之地位甚難、第一無人、(全是萬的人、不能同心一德)、第二缺少軍火糧秣、第三無錢、全被小萬(萬福麟之子)收括淨盡、然尙能竭力支持、不稍懦懈、得有今日之轉危爲安、人民受惠厚、馬對於第二次又跑進之公安局長梁橫、糧秣廠長官銀號總辦多皆已撤換、各廳長各省委、亦有偷跑者、將來恐不免亦有一番更動也、

▲馬之略歷　馬占山字秀芳、吳俊陞時、任營長、嗣後入關、任軍長、現任黑省警備司令、兼第三旅旅長、今又代理黑省主席、

▲哈埠現狀　哈埠市面蕭條、金融緊張、哈洋落價之六扣、匯兌難於登天、各銀行設有金融保管委員會、已與遼吉總行、斷絕關係、此皆三省銀行同策濟經理、聯合各界組織之功、萬福麟之子國賓、席捲黑省庫款哈洋一千一百萬到哈、大買金票、致黑省庫空如洗、各國領事、對於萬國賓、此種舉動、皆加以譏笑、良可嘆也云云、

絕對無虞

日人挑釁事件　市府之聲明

近日滬東楊樹浦平涼路、數度發生日水兵毆辱華人事件、記者昨特往訪市府負責人員、叩以對日人此種挑釁行爲、如何交涉、據謂日人挑釁一事、在現時爲事實上所不免、但事前既無法阻止、事後因無確實證據、亦無法向對方交涉、但本市治安、因防備週密、可保絕對無虞、市府現對本市各報紙及各通訊社、希望對此項日人挑釁事件、應從詳記載、最好能實地調查、蓋連日記載、均略而不詳、而日本報反大張其詞、實施其反宣傳、致英美各報、均照彼譯成文字發表、殊足淆亂國際聽聞、故以後希望各報愼重登載云、

本市聯防

市商會注意　呈請政府令商辦理

市商會據綢緞同業公會函、請建議市政當局、辦理華租聯防、昨該會已函復綢緞業公會云、逕啓者、本月十六日、接展來函、以據貴會第三十五次執委會議決、請爲轉陳本市當局、會同租界方面、辦理聯防、以弭日人煽亂詭謀等情、本會認爲所議確保未雨綢繆、保全治安要圖、已呈請市政府、請其會商軍政機關、租界當局、並令行公安局、妥籌辦理、俟奉批示、屆時再當轉達云、

來滬布防

七十八師　稅警團俟該師全部到後離滬

自十九路軍奉命調京、滬衛戍及七十八師決駐防滬上、已有一部份前站人員、於日前抵滬、昨據駐防本埠之稅警團第二團消息、七十八師之前站、設營隊全體人員、亦於昨日上午來滬、現在滬上防務、閘北方面有第二團全團分布各處、約有二三千人、江灣方面、有特務營軍隊、布防亦甚嚴密、其餘各地、防務均甚周到、決可維持治安、如七十八師全體來滬後、實力較目下更爲充實、防務亦更可縝密、稅警團亦將離滬云、

閘北戒嚴

延緩至夜十二時　保衛團提早出防

本市自東北事件發生後、形勢突然緊張、閘北方面、駐滬之稅警團、於本月初奉上峯命令、於十六日前實行嚴重戒嚴、故於晚間八時後、即斷絕交通、昨日起已逾十六之期、戒嚴雖仍實行、但時間約展緩、至十二時、惟若有臨時命令、則仍不能照原定時期、該區內之保衛團、昨亦奉命提早出外巡防、以維治安而防宵小、

軍警團

辦事處覓定新處址　主任王濤因病請辭

自天津事件發生後、本市防務、甚爲嚴密、市公安局各區暨分所及警察大隊、保衛團財政部稅務警察等、日夜出防、治安決可無慮、至軍警團聯合辦事處、內部分總務、情報設計交際等四股、正主任爲王濤、副主任王之敬、本擬借閘北會文路湖州會館爲辦事處、現因稅務警察第二團駐湖州會館、因此尙未遷入、現已覓定閘北虬江路五區二分所爲辦事處、并常駐負責人員、如發生臨時事件、隨時可以通告、內部辦事職員、業已推定、惟各股股長尙在考慮中、聞正主任王濤、以主任一項、頗爲重要、不能曠職、因病所累、故已呈請警備司令部、准予辭職云、

各界奮起　實力援黑

發揚朔方健兒之眞精神　吐出中華民族之不平氣　……可見民意之一斑……

銀錢業職員捐薪　昨日金融界銀錢兩業及各銀號等、均相率自動紛紛捐募、而以各店之職員尤爲熱心、有照薪水額每日提捐二成者、有一次願捐全月薪水者、有各力所捐者、有轉輾經募者、結果每家自數萬元、至數百元不等、彙集成數、頗成巨額、紛紛直匯哈爾濱各銀行代領轉交、或托各通匯機關代爲轉輸、據調查所得、已有數十萬之巨、而昨今兩日之募集、尙不在內、

市建築會捐萬元　各省水災急賑會朱子橋氏、昨接南市建築協會來函云、國家不幸、內災外侮、相繼而來、各地同胞、紛謀救濟、敝會同人、本同舟共濟之誼、募集大洋一萬零四百拾元、擬以五千元匯交黑省馬主席、助充軍餉、外餘悉數捐助水災冬賑、素仰先生主辦賑會、擬將款項送交先生親收督發、以免侵剝、爲此先行函達、務請約示、時間地址、俾便持款來前面奉云云、

生活社籌欵助餉　生活週刊社發起籌款援助馬占山、昨日又續收到上海市「務局一千元、永安紡織第一廠全體職員天章造紙公司升永茶棧黃廷芳錢新之等熱心同胞共捐洋九千七百五十元九角一分、總共一萬七千六百二十九元、

工界籌欵助黑軍　本市郵務工會出版業工會等七十餘工會、爲籌款接濟馬占山致各工會通告云、占山將軍、忠勇悲壯、擊退日軍、固我邊土、光我民族、凡屬國人、無不欣喜、將軍現正苦戰黑省、捐欵助餉、國民應盡之義務也、茲經全市第四次各工會談話會決議、捐款援助、辦法如下、由全市各工會盡量捐募、限一星期內、彙交郵務職工會、郵務工會、五區捲烟業工會、出版業工會、報界工會等五工會、收集後匯去等因、據此相應錄案函達、即希竭力捐募、限期彙繳、無任盼禱、

紗布交易所匯銀　倭寇侵擾、同胞憤慨、將軍奮千鈞於一髮、挽百折而不回、忠義奮發、頂戴同深、愛竭棉薄、藉助軍需、本日由中國銀行、電滙國幣一萬元、敬祈察納、惟願盪殲魔醜、成介子之奇功、永保河山、紹伏波之前烈、臨電馳神、上海華商紗布交易所、

大批日貨

錦章印務局私進　日紙三十一捆

本埠東熙華德路錦章印務局主人王斌、字亞愷、徽州人、近向永源泰紙號、批進巨量日貨、經人告發、由抗日會分出三K隊、道林紙、夫士紙、報紙、木造紙、王子紙等、計三十一捆之多、加以扣留、嚴重訊究、再行處罰云、

八次常會

義勇軍委會昨開

上海市抗日救國會義勇軍委員會、昨開第八次常會、出席委員陳亞夫、李次山、李永祥、湯俊生、胡鳳翔、王昌源、王文華、張子廉、余華龍、周學湘、主席陳亞夫、紀錄吳建之、茲錄其重要決議案如下、(一)修正各處組織通則、(二)委任葉翔陽任第一團團長、(三)委任劉國祥爲護士訓練班主任、(四)委定訓練處職員、(五)督察處組織特務團、以維軍紀、(六)制定特務隊官兵服裝式樣、(七)挽留編制股長陳亞夫辭常務委員兼職、(八)挽留李次山辭本兼各職、(九)呈抗日會速撥經費、(十)由訓練處定期實施工作人員軍事訓練、(十一)准總務處長鄭滄清辭處長兼職、(十二)推張子廉委員任總務處長、(十三)呈請抗日會從速推定財務委員、(十四)本會工作人員職務、由各處長於下次常會時提出核議、議畢散會、

商務職工會募捐　本市商務印書館發行所職工張毅生林國明自動發起向各部同人募捐、並寄馬占山軍、作爲軍費、並要求館方每月給付俱樂部之經費、全數撥充、約計可得數千元之譜、一俟募竣、即行彙往、熱心愛國、誠可嘉云、

新藥業同業公會　昨開會勸募慰勞黑省馬主席占山暨前線將士捐款、當場簽認者計有華英一百三十元、又全體同人一百七十元、濟華堂中英集成公達大陸中法九福公司中西同人各一百元、華洋六十元、父子藥廠暨同人八十元、新華信源大華裕記華行中央蛋廠愛華製社暨同人各五十元、華勝三十元、柯爾登科達南洋各二十元、其餘各藥房未簽定者、諸孫籌成王指郇二君明日往勸、又各藥房同人、均在勸募捐款、以便集款、匯往接濟、

兩救國會集欵忙　上海青年會會員抗日救國會、昨議決集款援助黑省馬占山將軍、當由執委會先行電匯黑省三百元、並向全體會員募集鉅款、以備續行匯黑援助、並電請中央即日出兵援助馬軍云、交通部上海無線電總全體人員抗日救國會特由朱祺清工程師發起捐集慰勞、首先自認捐洋五百元、一面再行募集、待有成數、即電黑省慰勞云、

川同鄉匯欵千元　四川旅滬同鄉會昨匯款一千元到黑、并電慰馬占山、上略倭寇襲來、舉尙不抗、喪地辱國、人多視爲當然、獨黑省異軍突起、力守危疆、迭挫強賊、驚醒未醒之民衆、愧死怕死之軍人、發揚朔方健兒之眞精神、吐出中華民族之不平氣、雖非前無古人、今則後無來者、此心此志、可泣可歌、本會景慕之餘、謹由旅滬川人捐集餉洋千元、滙上、略表敬意、中略我川人願竭薄綿、以爲後盾、卽使呼援不應、不幸而如睢陽之嚼齒、伏波之裹屍、在今日全國奮怒之際、不虞繼起無人、至於就功就罪、尤屬路人皆知、不待千秋、而將軍及全體將士必已銅像巍巍矣、四川旅滬同鄉會叩篠印、

保衛團長之義奮　將軍爲民族爭人格、爲國家爭生存、領導健兒、忠勇殺敵、英風遠播、全國感奮、達人懷匹夫之責、師壺漿之義勉籌國幣一千元、謹由中國銀行匯上、伏乞賜收爲幸、上海市滬南區保衛團第七隊隊長邵達人謹叩篠、

豆米業匯欵電慰　本市豆米業同人、昨電慰黑省代主席馬占山將軍云、倭奴暴橫、侵寇東北、端賴我公、作中流之砥柱、挽既倒之狂瀾、屢摧強敵、累建奇勳、下風遙聽、靡不欣感、茲特電匯哈爾濱中國銀行國幣洋一千五百元、先乞收納、容再續籌、不敢云慰勉、略盡匹夫責任耳、後步方艱、惟祝勝利、上海豆米業朱祥生、陳良和、徐劍城、曹鳳偕、薛成章、勞卞賓、方嘉亭暨同人等叩篠、

汪精衛　暫不返粵

粵代表汪精衛氏、昨日全日在寓、接見賓客、下午往訪者有伍朝樞・張發奎、及本市商人團體代表黃漢良等、至粵方近致電汪氏、請其返粵、昨據其左右談、汪先生雖接有粵電催歸、亦不過以粵省四全會開幕、前往參加、別無其他事務、故汪先生暫時決不回去、蓋去後、一則南京代表接洽、頗感不便、二則當此和議甫成、汪等同去廣東、則恐外間更起不良謠言、故暫時將不離滬云云、

抗日救國訊

▲抗日會常務會議　本市抗日救國會、昨日下午二時開二十次常會、主席陸京士、紀錄趙樹聲、章逸康、討論事項如下、(一)三友實業社來函聲明、不能安插日商瑞和毛巾廠退職之華工、決議(一)分函安祿、三友、三星三廠、設法安插、(二)着該工友開單來會備案、(二)內衣公司函請發還被扣布疋及啓封紗線、決議、具結以後不進日貨、准予發還並啓封、(三)此次黑省馬代主席、督飭將士、奮勇抗日、實屬難能、本會已匯款一萬元、犒勞將士、請予通過追認案、決議、准予追認、(四)(五)略、(六)市民高中新函、謂無限制發售封存日貨、實屬完全破壞抵貨運動、請予糾正、決議、交設計委員會併案討論、(七)至(十)略、

▲抗日會組織權限　上海市商會、昨爲抗日會對於處分奸商議決、不受其他團體拘束、函復閩侯縣商人反日救國會、謂本市抗日救國會、係網羅各界重要分子、聯合組織、並非專以商界爲限、其所議決、不啻代表市民公意、故對於處分奸商貨件、一經議決、除被處分人得請求復查或復議外、並不受其他團體之拘束云、

滬蓉線

中國航空公司完成　渝蓉段將試飛

中國航空公司之滬粵航線、爲該公司三大幹線之一、現正積極籌備、公司已向美國定購新飛機三架、每架可坐六人、價値國幣每架約千萬元左右、至關於沿途各站、日內卽將派員前往視察、又滬蓉線現已展長至重慶、自重慶至成都一段、各項手續、均已就緒、川中將領、亦無問題、日內或可試飛、完成滬蓉全線云、

華商物品尚難合併

華商證券交易所與物品交易所之證券部、自奉財政部明令合併後、即經胡孟嘉等諸商界聞人、居中調停、前傳即將合併、殊屬不確、據聞胡孟嘉等周旋以來、雖經二月之久、惟一時尙難就緒、故合併問題、亦一時難於實現云、

國產商場案

市府促工部局從速解決　費信惇允提會討論

南京路中華國產聯合大商場、自被英工部局發封以來、迄今已五閱月、雖經市政府迭向工部局交涉、但始終未得相當結果、記者昨往市府、與該商場職工會常委董仲章相值、據董氏云、國產商場自被封後、即由市府負責向工部局進行交涉、並由商場延請潘序倫會計師、審核商場被封後一切損失、開具數細、提交市府向工部局要求賠償、惟市當局爲愼重起見、復將是項賬目、飭市商會詳加核議、因此交涉手續、略感遲緩、本人今日趨謁[?]、叩詢最近交涉情形、據談、此事市當局亦已提出、費氏爲促其從速解決起見、特致電話詢問、費氏已於最近期內、數度向工部局交涉、費信惇曾口頭表示、準在二週內提出上星期三(十一)工部局會議云云、

國聯祕書已啓程來華

接洽一切　轉赴南京

自暴日興兵入寇、強佔我東北後、我國外交當局、雖曾一再電飭施總代表肇基、向國聯提出公訴、然暴日仍本其侵略政策、增兵滿遼、近且大舉進攻黑省、國聯方面亦曾限令日軍、於本月十六日以前、一律退出東北、但截至昨日止、日本不但不尊重國聯決議、實行撤兵、反令派大隊飛機、加調軍隊向我黑省、重重壓迫、我國政府、乃又電令施代表肇基氏、將日軍最近暴行、向國聯報告、以期獲得公理上之評判、茲悉國聯以此次中日事件、關係世界和平、頗爲重要、設或中日一旦破裂、則第二次世界大戰、行將實現、爲求明瞭日軍近日侵略情形起見、故已委派祕書亭利保勒、來華與我方接洽一切、並將轉赴東北、作實地之調查、而亭利業已啓程來華、日內即可到滬、抵滬後、稍事休憩、卽轉赴南京、與國府接洽一切云、

李濟琛談　入京開和平會議

四全會閉幕後粵代表卽速集款援助馬主席　希望各人捐除私見

李濟琛氏、自來滬後、卽深居簡出、與外界絕少接洽、對於時局、尤少表示、記者昨下午三時、遇於汪精衛氏寓次、卽以粵事及馬占山事、承答如下、予自來滬後、各方喧傳將赴粵者、其實皆虛無之談、並無其事、際此國家多故、國難方殷之時、總希望各方各界各人、消除個人意見、和衷共濟、共赴國難爲是、粵方四全大會、定於十八日(今日)舉行、當能如期閉會、閉幕後、粵方代表、卽行來滬、俾赴京開和平會議、解決國難、至黑省馬代主席占山、奮不顧身、率孤軍與悍敵抗、爲國禦侮、難能可貴、予同汪先生等、除已電慰馬代主席、及黑省軍士外、並擬請各方集款援助之云云、

國人追念先烈盛舉

枕戈待旦救生旌死　國家存亡在此一舉

▲朱子如捐助西湖地基▼

昨日接朱子如君來函、願捐助杭州西湖柳浪聞鶯地基、爲韓將軍建塔、激勸來茲、仁心俠義、無任欽佩、除函復外、茲將朱君原函附後、

主筆先生敬啓者、讀貴報建築韓光第將軍紀念塔捐啓、深表同情、惟力薄能鮮、無資可助、茲有杭州西湖湧金門外、柳浪聞鶯附近基地一方、係先人遺產、容俟尊處、對於建塔圖案工程、一切設計、就緒後、當商諸家人同意、卽作該風景區域、劃地三分、計面積合營造尺、一千八百方尺、捐作韓將軍紀念塔址、聊示景仰微忱、並垂告今後之執國政、掌軍權者、幸毋植黨營私、罔顧民生、徒貽亡國滅族之憂、甘作千古罪人、捐地築塔之意、如是而已、祇以彈丸之地、造塔則可、立祠自屬不敷、尙希裁奪、此項基地、是否需要、迅賜示覆、以便進一步、與家人商洽、專此卽頌日祺、泉唐朱子如啓、

十六日收款報告

黃燕梅　呂芸卿　韓承先　張建之　呂兆成　呂受南　呂如岡
朱心泉　王孝治　王自本　王庭賡　王承堯　王賢勳　王才曜
王重名　王國興　曹培靈　曹文龍　丁味餘　徐力臯　顧君謨
方穎民　羅似山　樓丹甫　倪繼桐　秦史卿　黃人濟　沈伯成
馬仲芳　奚玉聲　王守誠　鄒辛農　戴建勛　韓祖怡　黎肇堯
李紹基　歸鈞之　王泰方　梁滌生　梁落生　羅文洛　羅啓津
楊述先　黃永平　沈志興　趙懋英　魏之屛　任宜萬　秦鴻
陸毅　葉振康　林榮章　裘士林　任菊仙　孫品渭　王偉
黃文堯　李榮生　李永倫　孔慶有　金鑑　袁繩武　何雨蒼
龐秋生　宗叔言　陸峙型　陸孝南　王端禮　章允文　王梅蓀
王文逵　許一鳴　陸陳生　程柱臣　王壬杰　華潔奉　楊金元
金殿元　汪福恒　魏樵書　鄧奇琨　太子循　顧文榮　章華生
吳昌遇　李繼虞　李繼唐　閻元榮　申居烈煊　金陵大學一份
子　青浦教育局不留名　以上每人一元計九十一元正
陳月舟　密浙帆　王祖煌　馬曜西　鄭寶榮　杜欽甫　吳軼棠
吳觀鑫　秦啓文　陳邦彥　葉靜齋　王允中　羅小隱　盛防飛
梁際雲　梁翊宗　戴光華　戴榮衡　羅振卿　程萬之　劉少青
陳兆麟　沈葆元　秦方川　田紹堯　陳毓生　王良發　倪金鼎
張之和　蔣杰治　程張上　許玉臣　張士逸　沈杏年　王福源
張瑩祥　周斗垚　吳選閑　周之楨　陳克新　黃贛仙
以上每人二元計八十二元正
徐文卿　虎一民　李順發　宗伯宣　傅其華　褚淑方　陳子端
譚蔭泉　張逸珊　以上每人五元計四十五元正
夏國棟　胡紹庵　汪企張　婁錦雲　楊漁笙　王孝先　浦東中
學抗日救國會　以上每人十元計七十元正
張仰周　吳如山　林蘭圃　以上每人二十元計六十元正
崇禮公　上海郵務職工會　上海銀行小東門外分行
以上每人五十元計一百五十元正
俞聖標　宋仙臣　陸禮光　方孝昌　陳德奎　姜祖蔭　[?]根
梁紹興　唐錫泉　以上每人五角計四元五角正
葉斌琦　朱斌玉　合三元　浦東中學三生三元　沈濟川　徐宗福
趙紘章　合五元　寶山縣立競秀小學學生自治會十二元　交通大學
民念一級南方門學生二十一元　闊潭中國水泥廠同人二百十元
以上計一百九十四元正
(記者注意)以上係十六日收到捐款計洋七百五十六元五角正連
前共收洋三千五百二十七元八角正
更正　昨報所登捐戶姓名間有錯誤茲特更正
(誤)朱梅生　石嵩峯　辛欽甫　章森秋　王叔玲　王醒蓀
(正)李梅生　石奇峯　章欽甫　章黍秋　王歐玲　張卯蓀

來函

逕啓者、敝會遵照首都總會決議、在上海成立分會、定名爲「中華民國留日同學抗日救國會上海分會」、係由已回國同學、及此次歸國願加入本會作抗日工作之新同學、組織而成、查近由東京返滬之中華留日學生會、及前在申由代表團而成立之上海分會、與敝會性質既異、組織各歧、且該會另屬學生團體、與敝會叢然不事、近閱報載、時有將該會與敝會混合稱呼之事、嗣後恐生誤會、特此聲明、並請列入來函欄內、爲荷此致、中華民國留日同學抗日救國會上海分會啓　十一月十六

上海搬場公司

搬移穩妥　裝拆熟練　時間經濟　手續簡捷　服務周到　價格低廉

總行漢口路十號　電話六一三九〇
分行大世界西首　電話九一八九三
分行河南路橋堍　電話一八八七七
分行東百老滙路　電話六一三九四
分行新閘新閘路　電話三五一五八
(車租)每小時大洋四元

大陸銀行上海儲蓄部
特種存款
十五年到期 今日存洋一千八百六十八元九角
可得洋壹萬圓
二十年到期 今日存洋一千零六十八元五角三分
本部地址南京路三百五十八號

四七一一
美麗妙品

德國四七一一名廠之化粧品、香艷精美、高雅超衆、四七一一白玉霜與香粉、尤爲每日必需之美顏妙品、四七一一白玉霜滑潤細膩、色白香濃、搽皮膚上、立即隱入、皮色頓見滋潤白嫩、若以四七一一香粉同時敷用、則容貌更美、嫵媚有加、右角爲四七一一古龍香水、提神醒腦、各藥房洋貨店百貨公司均有出售、請注意瓶底金字貼頭及四七一一號碼（二）
四七一一白玉霜
四七一一香粉胭脂
中國總經理
德商美最時洋行
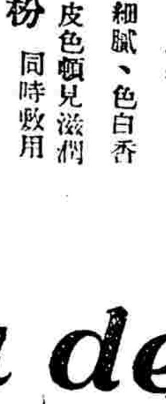
No.4711 Genuine Eau de Cologne

●上海藥房出品●
胃痛
一瓶斷根
此丸藥性温和、男婦老幼咸宜、專治九種心胃氣痛、新老各症、雖多年老病、百藥無效者、[illegible]

華安輪上
破獲大帮拐匪
救出男女幼孩十數人
草蓆捲內發現男童一口
原來是葉家寡媳遺腹子
閩婦離人骨肉…可惡

市公安局水巡隊警士、昨在停泊大達碼頭之華安輪上、捕獲男女拐匪十餘名、並起出被拐男女幼孩十數人、茲錄詳情如下、

昨日上午一時許、市公安局水巡隊警長吳敏愼、警士劉金山、偵緝員楊春庭、常瑞等、巡江至十六浦大達碼頭附近、瞥見華安輪船在該處停泊、尚未起椗、當即上輪實施檢查、旋在艙位中、查見老嫗鄭黃氏、挈領男孩一名、婦人張唐氏、偕同男女幼孩各一名、王李氏帶有男孩一名、林董氏帶男孩一名、倪鄭氏帶男孩兩名、以上男女幼孩、年均在二齡左右、老嫗及婦人俱福建人、又福建婦人張鍾氏林陳氏兩口、各帶男孩一名、年約三歲上下、當時見警隊到來、形式頓現慌張、情殊可疑、追向次第盤詰、彼等言語支吾、遂一併拘住、其時該婦等身旁、置有草蓆一捲堅起、乃忽聞啼哭聲、從蓆捲中傳播、警等更起疑竇、當將捲攏之草蓆、設法解開、驟發現男孩一名、年約三四歲、手中執有鷄蛋糕一塊、生梨一只、淚珠滿面、嗚嗚啼哭、詢問此孩誰人所帶、並無應者、故亦一併帶隊、由徐總隊長帶案審時、鄭黃氏供年五十三歲、所帶之男孩、係我孫兒、餘語含糊、林唐氏供年二十二歲、所帶男女兩孩、係由相識之林某交給我的、倪鄭氏供年二十七歲、所帶男孩兩口、係我生下之雙生子、餘言支吾、王李氏供年二十九歲、林董氏供年三十五歲、對於所帶男孩之來歷、均一味支吾、張鍾氏林陳氏對於所帶男孩、均稱係屬親生、詰之其所帶之男孩、則亦稱兩婦係屬親母、尚有捲藏蓆內之男孩則稱名叫葉月才、今年四歲、寧波人、家住閘北寶山路、日前有一素不認識之男子、騙我出來白相、旋即被捲於蓆中、帶至船上、迫令我不許聲喊、隨給我生梨蛋糕食物、叫我吃吃、我因悶在蓆中、駭極啼哭等語、當即派警傳同該孩祖母葉杜氏到來、供稱該孩係我家寡媳所生遺腹子、五日前孩忽失蹤、四處尋覓、不知下落、家中正焦急萬分等語、當以事關大批拐匪、案情重要、除張鍾氏林陳氏與本案無干開釋外、餘人一併備文申解市公安局訊究、

又昨日下午二時許、該警長等、在該輪船上、查獲三婦人、携帶男孩四名、形迹可疑、當即帶隊、由徐總隊長預審時、一婦供名邵仟氏、年二十五歲、福建人、一供劉張氏、年四十歲、福建人、一供戴陳氏、年四十二歲、福建人、對於所帶男孩之來歷、言多支吾、顯屬拐帶無疑、飭即備文解局訊究、

又昨日下午三時許、該隊警長楊炳奎、警士李雲庭、及偵緝員等、仍在該輪船上、查見有一男子偕兩女子、追見警士到來、面現驚張偏促不安之狀、上前盤詰、言語支吾、當即一併帶隊、預審時、一女子供名李阿鳳、年十四歲、湖州人、同來之一女子、名叫阿英、以前與我鄰居相識、日前彼來至我鄉間、將我帶到上海游玩、寄宿在浦東喬阿英家中、喬並向我說福建比上海好白相多多、你如有興、我可帶你前去一游、我聞言大喜、故於今日隨其乘輪前往、至於該男子、我是不認識的等語、詰之喬阿英、供詞初尚狡辯、迨再三盤詰、始稱年二十三歲、海門人、該到案之男子名陳燈麟、與我素識、日前我帶李阿鳳來申游玩、不料爲陳瞥見、因阿鳳姿態秀麗、乃再三託我幫我忙、騙往福建販賣、我因情面難却、一時糊塗、作此不端等語、詰之陳燈麟、供年二十六歲、福建人、餘語含混、其時李阿鳳尤如夢初醒、憶及當時阿英之巧言蜜語、實欲將其騙往福建販賣、幸爲警隊中途破獲、未曾墮其彀中、頓覺憤怒、徐總隊長當以事關拐騙少女、希圖販賣、飭即備文移送上海地方法院訊究、

騙鑽案已判決
何志成處刑二年

蘇州人何志成因於上月七日上午十時許、潛至吳淞路三十一號利利珠寶店、以代銷飾物爲由、串同日人三寇、騙取値洋五千四百八十元之金剛鑽四粒、銷贓於新北門內天成祥珠寶店、得款二千八百元、着友通州人陳金龍幫忙搬塲、及贖出何往日典去衣服、共給五百六十元、逃避首都、轉赴原籍、案發被虹口捕房派探往蘇將何逮捕提滬、嗣又將陳金龍緝獲、是項鑽石亦由該店股東周春波、出款向天成祥珠寶店贖回、而兩被告解由第一特區法院、訊供各情、已誌本報、業已終結、聽候宣判、昨晨由沈炳榮推事、蒞刑三庭、判決何志成侵占業務上持有物、處有期徒刑二年、陳金龍收受贓物、處有期徒刑六月、裁判確定前羈押日數、以兩日抵徒刑一日、

王阿巧誘姦案
判處徒刑一年六月

浪人王阿巧年三十二歲（甬籍）因于十月三十日至裡虹口街三十四號門牌、誘騙浦東人邱浪齊之十九歲女子邱根弟、往天津路中山旅館姦宿後、寄居北京路六百七十八號女子陳愛貞家、案發被哈爾濱捕房中西探查獲、連同女子邱根弟、一併解送第一特區法院、而邱根弟供自願隨王、年已念一歲等詞、是案訊供終結、昨屆宣判之期、捕房將王犯及女子邱根弟、併解刑三庭、經蕭燮棻推事升座、判決王阿巧處徒刑一年六月、裁判確定前羈押日數、兩日抵徒刑一日、邱根弟無罪、由父邱浪齊領回管束、

中美銀業公司案
李鶴年已交保
李自稱亦係被害人

前廣西省政府委員馬曉軍之子志超、糾合李鶴年、程寒霖、及美籍華人李瑤光等、在廣東路十三號開設中美銀業公司、馬自任總理、李瑤光任經理、李鶴年爲總祕書、程寒霖爲祕書、馬曉軍及西人麥利堅、邢安爲董事、於本年八月三日開幕、一面登報招請男女職員、遂有林志傑及女子吳世英（即吳銘）等、見報應招往考、經公司認爲合格、委吳爲收款部職員、月薪六十元、林爲存款部職員、月薪四十元、並向各交保證金一千元、林等不知有詐、分別如數繳納、乃該公司開辦僅二月、即行倒閉、馬等逃避無踪、吳林二人[illegible]請李鶴年[illegible]行、故李鶴年[illegible]實較馬大云云、詰之李鶴年、供伊係由馬曉軍招來、輔助其子辦事、亦交有保證金二百元、並存於該公司三百五十元、我實亦被害人之一、至原告所云保證金交我一點、並非事實、並延聘律師要求准予交保、江推事核供、諭本案改期再訊、李鶴年交三千元鋪保、尚有李私藏鴉片烟代用品一案、亦經特院沈推事處以一百元之罰金云、

楊家橋小浜內
昨發現槍殺男屍
死者名季杏榮
宵行被暗算？
茶肆起爭執？

寶山縣屬之大塲鎮楊家橋東首小浜內、於昨晨發現男屍一具、當經該處地保投寶山縣政府報告、縣長趙恩鉅即派司法承審員施浩、偕書記員聲等、前往檢騐、察得死者年約四十餘歲、光頭無帽、上身穿黑嗶嘰短夾襖、內襯衛生衫、下穿藍布夾褲、白洋布襯褲、線襪皮底布鞋、腰束板帶、袋內儲有中南鈔幣一紙、計洋五元、又銅元五十一枚、左膀與右脅各有槍傷、創口檢彈、均未穿出、委係生前被人槍殺後、移屍該處、嘴內與頸項間、滿沾泥濘、係轉頭部向下拋擲浜內所致、嗣經探悉、死者名季杏榮、家住萬家橋、並經其母舅張阿炳聞訊後、到塲認明無誤、死者於前日午後二時許、同其表兄徐阿毛、由閘北共和路前往該處、販買鮮貨、徐阿毛則携貨返滬、時已薄暮、而季杏榮往某烟紙店購什籠一蓋、擬至萬家橋友人周阿義家投宿、不料被人暗殺云云、又一說、季杏榮於販買鮮貨後、至徐安邦茶肆吸茗、旋晤友人張顯山談話、因季會向張借有自由車一輛、而季借後不還、張追索無着、遂在該茶肆內爭執、雙方始以口角、繼以衝突、斯時爲該處附近之木作舖主劉德勝、上前勸解、始各釋手云云、楊縣長以張顯山劉德勝兩人、與死者在生前、既有此項情形、飭傳張劉二人到縣審問、以便對於該案究竟有無關係、以憑核辦云、

天靈公司
無線電台
部照未到 被控違例

法捕房政治部中西探目偵悉霞飛路和合坊四十七號天靈公司、未得交通部給照准許、私裝無線電台、有違電信條例、特報告政治部長、奉請第二特區法院簽發搜查票、於本月二日下午六時、往該公司播音室內、搜出無線電播音機、高周波馬達、活筒收音機、放音機、蓄電池、電阻器、變壓機等、大小九件、帶入捕房、昨日上午、將該公司經理張劍秋傳解第二特院刑庭、捕房律師顧守熙陳明案情、謂被告未經交通部許可、私裝無線電台、有違電信條例第三條第五項第四條之規定、應照同例第念一條、處以五十元至二千元之罰金、捕房奉到鈞院搜查票、前往搜出機件、向鈞院起訴、請求依例判罰、訊之被告張劍秋供、於四月間、呈請交通部註冊給照、已奉批示、但執照尚未發下、現先試驗波音、由市政府市教育局、於每禮拜三亦派員宣講報告等語、並延律師弁護、將交通部等件呈案、經吳方廉推事察閱之下、謂被告曰、部批並無准許、爾應收到部照後裝設、是爲合法、乃被告無詞回答、官諭改期候調查續訊、被告着交五百元現金保、經律師請求減輕、庭上核准改交三百元現金保、被告於下午繳納現金、保出候示、

北山西路
焚斃五命案
火首已被起訴
八枚火油害了五條性命
慘哉王守善！
妻女媳孫舅妻同葬火窟

北山西路八百八十六七號門牌甯門婦人王吳氏家於本月十四日上午十一時四十五分、因煮飯不愼、遺火於火油罐內、致釀成火勢燎原、延燒至貼鄰八百八十二號至八百八十五號門牌協大馬房、嗣經虹口救火會驅車到塲救熄、計焚燬房屋六幢、並當塲焚斃婦人四口男孩一口、業經該管匯司捕房將火首王吳氏拘獲、前晨由檢察官、蒞驗尸所檢騐之下、諭尸體交尸屬具領、并以王吳氏實有過失、諭送特院核辦、各情已誌本報、昨晨由捕房、將王吳氏解送第一特院刑二庭、即據捕房律師王耀堂起稱、現工部局依照刑法第一百八十七條第二項公共危險罪、及二百九十一條過失致人於死罪、對被告起訴、謂本案被告王吳氏、寓於北山西路八百八十六七號門牌樓上、其樓下爲汽車間、置有汽車一輛、隔壁八百八十二號至八八五號爲協大馬車行、本月十四號上午十一時二刻、被告在樓下煮菜、因連日天雨、木柴潮溼、乃以火油澆之、迨煮菜畢、被告即將菜蔬携往樓上、致灶中木柴噴於火油罐內着火、惟因該處一帶房屋、年久失修、陳舊異常、以致易於燃燒、一時不可收拾、且其樓上尚置有賤司林二十五箱倫、迨經救火會到塲、已經延燒隔壁、灌救良久、始行撲滅、計焚燬房屋六間、燒死五人、故捕房對於被告依法起訴云云、又據虹口救火會西人克雷門司投案證明前情、又據尸屬王守華供、本地人、年五十四歲、開設協大馬房於北山西路、日前起火時、我不在塲、但焚死之五人、均係我之家屬、（一）髮妻王張氏、（二）媳婦王徐氏、（三）女兒陳王氏、（四）舅妻張陸氏、（五）孫兒王金寶云云、又據王守華之子王志成投稱、年十七歲、火燒時、我適在樓上、但並未聞被告呼喊、嗣聞外面人聲鼎沸、啓窗視之、則已火光大熾、我乃急即扶同母親等欲下樓、豈知扶梯已經燒斷、乃改從晒台逃下、詎亦已着火、其時烟霧迷漫、不能辨別門徑所在、嗣我見一陣風來、吹開濃烟、露出街戶亮光、急即踴身躍下、跌傷於馬路上、由便衣巡捕扶入對面弄內馬車上、其餘母親等五人、則均被燒死等語、詰之被告王吳氏供稱、是日因柴濕、故將香烟罐往附近烟紙店、購得火油銅元八枚、携歸澆於柴上、迨煮菜畢、携菜上樓、不料柴火墮落火油罐中、倒翻起火、我急即大喊火警、并飛奔上樓、將我之小孩抱下逃出、嗣由救火會救熄等詞、經馮推事核供、諭被告候改期七天再訊、

浦東嚴家宅
離奇刦案
朱三寶被刦受傷
姜義才受傷投案
被刦刦人情節奇

浦東塘橋路朱順興飯店主朱金華、前曾加入南首嚴家宅、本地婦人嚴氏首會之標會一脚、歷屆每月初二日爲會期、本月値金華標中得欵、惟當日會欵未足、前晚金華又命其子三寶、（年十八歲）偕友王林生、再往嚴氏家收欵、至十時半、正欲携欵外出、忽有口操江北音之男子兩人闖入、向朱三寶強欲借錢、三寶以素不相識、嚴詞拒絕、詎兩人突出利刀、向三寶左腿猛戳一刀、血流如注、三寶大呼強盜、兩男子情急向外奔逃、經附近崗警當塲拘獲王其文一名、連同受傷人朱三寶、及其友王林生、一併送至三區三分所發落、事隔一小時許、在逃之男子、忽然自投該所、左腰及左臂各有刀傷一處、口稱名姜義才、被本地人所戳、該所以姜忽然受傷投案、而時間相隔頗遠、情極可疑、昨日上午判將原被告併解地方法院訊辦、

酷嗜賭博
氣憤自縊

閘北長安路同泰里十六號、有阜寧人劉阿生、年已六十七歲、平日酷嗜賭博、舉凡麻雀牌九、無所不賭、因以家產蕩然、老妻時常規勸、詎劉不聽、前日復以賭博輸錢、然家中生活困難、老妻乃與之大啓爭吵、劉非之鄰右、均不直劉、致劉氣憤塡胸、竟於晚間自縊身死、昨日經四區警署令飭十一圖地保沈小和、投地方法院報騐、由吳檢察官等蒞塲、騐得委係自縊身死、諭由家屬收殮、

滬北鎗聲
空穴來風之
各處探訪 均無痕跡

昨晚九時許、本埠北四川路東北角方面、忽傳聞有槍聲甚烈之事、而本報事先接得電話報告、亦謂聞有槍聲自[illegible]響之說、並有人來館詢問、而本報記者曾赴公安局五區警署探詢、則以未得報告爲答、未幾該區亦接得各分所電話詢問此事、甚至吳淞等處、亦有同樣傳說、以此昨晚盛傳全滬、市公安局長陳希曾聞訊、即飭屬加派探警查訊、亦無結果、虹口一帶爲重要區域、故五區王之敬區長、及市公安局偵緝處、均分別派員偵察、然遍查各處、均無實跡、而槍聲地點、即均傳在東北角方面、但祇聞槍聲、而無實在痕跡、殊屬奇事、近來滬上謠言甚熾、市虎杯蛇、均成驚弓之鳥、據聞是期前[illegible]人報告、日內[illegible]在公[illegible]千塲打靶、然據各方探訪、昨晚之槍聲、係另一問題、又訊此種槍聲、係發現在南市二區二所境內、惟該所亦未接得探報、此中顯有別情、在此冬防將近之際、而謠言復熾、深願各方注意、市民安靜、勿自驚擾、且昨晚所聞之槍聲、是否係爆竹之聲、則殊難辨識云、

大東書局
罷工續誌
黨政當局進行調解
職工提出先決條件

本市大東書局總公司全體職工、爲公司無誠意、接受待遇條件罷工後、昨日黨政機關會銜布告制止、並派員設法調處、職工提出先決條件、茲將各項情形分誌如下、

▲會銜制止　中國國民黨上海特別市執行委員會、上海市社會局會銜布告、第四五號、會銜布告事、案據大東書局經理沈駿聲呈稱、爲本書局工人、於本月十六日上午、擅行罷工、並組織罷工委員會、主持其事、違犯法令、妨害營業、懇請嚴予制裁等情、據此、查際此國難期間、勞資雙方、均應相忍爲國、不准發生糾紛、早經本會通令各工商團體並會同市政府、會銜布告全市各界、一體遵照在案、該大東書局工人、當此時局嚴重之秋、擅行罷工、殊屬非是、據報前情、除由本會嚴令出版業工會轉飭復工外、合亟會銜布告該書局工人、切實遵照、限文到日立即復工、靜候本會局依法調處、毋得違抗、致干未便、切切此布、常務委員潘公展吳開先陶百川、局長潘公展、民國二十年十一月十七

▲工人態度　職工會工人相率罷工後、各會員態度一致、倘不達目的、誓不復工、其組織之罷工委員宣傳部、因恐會員消息隔膜、故議決在罷工期內、每日出版罷工捷報、分發各會員、並於昨日開第一次某工卄員會議、當經決議在罷工期內、各會員均須嚴守下例之紀律、（一）絕對服從罷工委員命令、（二）罷工期內、不得向資方私人接洽、（三）罷工期內、須嚴守秩序、不得有規外行動、並不得私進公司、（四）凡破壞罷工者、一律以工賊論、並發表罷工宣言、

▲工會援助　本市出版業工會各分事務所、昨日下午二時齊集於出版業工會內、開聯席會議、討論切實援助辦法、並有本市各工會、多數派員前往罷工委員會代表慰問云、

▲先決條件　出版業工會自奉市黨部社會局訓令、負責勸導工人即日復工後、當即訓令大東書局分事務所遵照辦理、全體職工因公司太無誠意、頗爲憤怒、不願復工、並提出先決條件、（一）大東書局承認大東書局分事務所、（二）津貼分事務所事業費每月洋六十元、（三）待遇條件、即日誠意協商、如不達到目的、誓不復工、

▲設法調處　市黨部派何元明、社會局派王冰、於昨日下午二時、會同前往、先赴出版業工會與理事王永良接洽、繼即赴大東書局與經理沈駿聲協商、對於工人提出之先決條件、詳加討論、聞因勞資雙方意見各歧、以致未有解決辦法、

▲罷工委會　大東書局罷工委員會、昨開第一次罷工委員會、當經決議在罷工期內、各會員均須嚴守下列之紀律、（一）絕對服從罷工委員命令、（二）罷工期內不得向資方私人接洽、（三）罷工期內須嚴守秩序、不得有規外行動、並不得私進公司、（四）凡破壞罷工者、一律以工賊論、並發表罷工宣言、由宣傳股起草、同時出版捷報刊物、又商務世界中華民智等書局分事務所、昨日下午二時開會討論援助事宜、

失業投浦遇救
許善祥
在浦東華通碼頭
一人有十人負擔

前晚六時許、有一年逾不惑之男子、在浦東太古公司華通碼頭縱身投浦自殺、經附近船戶發覺、立即設法將其救起、鳴交碼頭崗警、轉送三區、經區長訊據供稱、名許善祥、年四十一歲、浙江慈谿人、前在嘉興統稅局充當書記、因該局改組、頓遭失業、而家中尚有大小十人、依我一人度日、因此生活上發生極大影響、上月間來滬謀事、迄未如願、而身畔盤費告罄、不能回家、不得已自殺云云、言時不勝悲痛、區長判送公安局設法救濟、

羅芳美術照相
犧牲半價延期五天
新張伊始 犧牲不計
半價美術 特別擁擠
轉瞬五日 良機已逝
各界來函 要求展期
寬放五天 無負美意
至希諸君 及早蒞止
日期十七日至廿二日下午九時止
地址雲南路六馬路南仁濟堂對面

電灶烹飪
清潔衛生
每月租費一兩
上海電力公司
福州路十七號　電話六六三〇一
樣子間
南京路沙遜房子　浙江路二七二號
霞路一〇七號　西華德路三十三號
靜安寺路七二號

本年度江大足球錦標賽
戰程已經公布　二十八日起賽　抽籤分爲二組

▲抽籤分二組
第一組　㈠暨南　㈡持志　㈢復旦　㈣大夏
第二組　㈠中央　㈡光華　㈢交大　㈣中公

▲比賽秩序表（每次比賽在下午二時半起）

十一月念八日	暨南在大夏	持志在復旦	光華在中央	中公在交大
十二月五日	持志在暨南	復旦在大夏	中央在交大	中公在光華
十二月十二日	暨南在復旦	大夏在持志	中公在中央	交大在光華
十二月十九日	決賽（地點參照去年比賽地點）			

▲錦標賽規程
㈠照江大體協執委會議決、分爲兩組比賽、各取單循環制、由兩組之優勝隊、再行奪標賽。
㈡每次比賽、勝隊得二分、負隊零分、和局各得一分、如遇兩隊總分相等時、再賽一次、日期由足委會訂定。
㈢比賽規則、均照遠東運動會足球規則施行、（今年修改之兩條新規則亦施行）
㈣裁判員由主隊聘請、惟須得客隊同意、
㈤如遇天雨、場地不適用、或於萬不得已時、得改期舉行、補賽日由主隊通知客隊、得其同意（補賽須在十二月十九日前舉行）
㈥如逾訂定比賽時間十五分鐘、不出場比賽者、作棄權論、惟確係於途中發生不測、而致延誤者、則不許、
㈦每次結果報告、由勝隊限二日內、通知足委會主席、
㈧球員名單須十一月二十八日以前、寄足委會主席、轉審查委會審查、

西青籃球日記（二）
滬江大勝青光　五五比三三
江灣克服敢死　三四比三一

西青籃球會、昨晚二場比賽、結果㈠滬江大勝青光、五十五比三十三、㈡江灣勝敢死、三十四比三十一、皆爲甲組、

▲滬江大破青光陣
鐘鳴七下、軍號聲起、兩軍接觸、首青光隊郭直鴻西馬殺入重陣、首建大功、滬江受此當頭霹靂、益後努力加緊、由右鋒馮念華用急法傳球、吳國霖飛身順手一托球應聲嘩喇入籃、吳將軍精神百倍、馬不定蹄、從卒屬中、談老將亦開始前衝、各施絕技、分數相差僅一二分、全場喝采、上半時二十對十九、滬江勝一分、休息片刻、易地再戰、滬江軍威大盛、三鋒更覺驍勇、非常速度、或前或後、或左或右、出沒青光陣內、談老將顧東失西、犯規四次罰出、青光頓時一落千丈、滬江結果五十五對三十三獲勝、

姓名與職位	犯規	得分
▲滬江		
右鋒馮念華	〇次	十六
左鋒吳國霖	三次	念二
中鋒李汝純	〇次	十四
右衛王錫良	一次	二分
左衛林浩英	四次	〇分
左衛戴祖安	〇次	一分
總結	八次	五十五
▲青光		
右鋒談逵鋒	四次	五分
右鋒陸大振	〇次	二分
左鋒陳華路	〇次	四分
中鋒余鄒子	一次	十分
中鋒莫明泉	〇次	〇分
右衛方君明	二次	三分
左衛郭直鴻	一次	九分
結果	八次	三十三

上半時　滬光二十分　青光十九分　下半時　滬江卅五分　青光十四分

▲江灣克服敢死隊
此場球藝、江灣雖勝西人、敢死隊名將均參戰、故相戰十分[illegible]明覺之傳、滾遠射去、穩而且準、就此籃門打開、林炳武程明覺、又相繼投中、成五對〇、敢死力追逐、分數漸接近、上半時終、十三比十、江灣佔先、下半時敢死隊皆有變動、敢死隊調進尼波維老將、身手超衆、壓籃尚可、投籃却不靈、將終結時、二隊分數、甚爲接近、結果江灣仍勝三分、

姓名與職位	犯規	得分
▲江灣		
右鋒卓恩慶	二次	〇分
右鋒余順章	一次	一分
左鋒林晉新	二次	二分
左鋒吳世傑	一次	三分
中鋒林炳武	二次	二分
中鋒孫惠培	〇次	七分
右衛張錦祥	二次	六分
左衛程明覺	二次	十三
總結	九次	卅四
▲敢死		
右鋒法蘭去	一次	四分
右鋒[illegible]仁	〇次	[illegible]
左鋒皮亂生	一次	[illegible]
中鋒白鼎特	一次	[illegible]
中鋒尼泊羅	一次	[illegible]
右衛茂狄思	一次	[illegible]
右衛德雷根法	〇次	〇分
左衛太凡斯	四次	八分
總結	十次	三十一

上半時　江灣十三　敢死十分　下半時　念一　念一分

中華足球會戰程
華伶取消資格　二組比賽改期

本週

▲十一月二十一日（星期六）

隊名	組別	時間	場地	裁判員
徐匯對東光	華一	一時	足球場	陳吉祥
華光對嶺南	足二	一時	田徑場	邵驥

（註）中字組、華伶業已棄權兩次、犯會章念一條、已無比賽資格、其已賽及此後排定各比賽、均取消不計、

▲十一月二十二日（星期日）

隊名	組別	時間	場地	裁判員
東方對青華	華一	三時	棒球場	沈回春
大江對寶塔	足一	十一時	棒球場	沈志興
青軍對進德	足一	十一時半	棒球場	呂富馥
報工對永安	球一	十時	棒球場	陳國斌
健進對上行	會一	八時半	棒球場	張樂
健進對志華	足一	三時	足球場	何春輝
英美對市南	球一	十時	足球場	唐仲光
三民對西區	球二	十一時半	足球場	陳上春
茂泰對中青	會二	一時	足球場	倪孝本
中行對高橋	會二	八時半	足球場	丁兆成

（註）東華青華及星光東方兩比賽、因西人會場改期、於十二月

京市足球
中大勝憲警　風波幸平息
（本報十七日南京電）京市四屆足球、連日雨阻、十七始開試、午後三時半、有甲組南字部比賽、結果中大甲五比零勝憲警、上半時將終前、雙方因奪球起爭執、微有風波、幾至擴大、幸經旁觀者勸阻、得告平息、十八日有中組、大同對南中戰、

萬國競走　十七英里
三十日截止報名　收到獎品不少
下月六日之十七英里萬國競走、現已定月底三十日午刻截止報名、報名處江西路工部局總辦室一百六十一號房間皮斯雷君、報名費每人二元、委員會已收到獎品不少、分列如下、
▲程貽澤　獎每跑畢全程之運動員、每人獎章一枚、及華人第一名銀杯一只、
▲字林報　獎社軍隊銀杯四只、一名銀杯一只、
▲西人足球會　獎第二名銀盾一座、
▲英美烟公司　獎第一名「史太飛」銀杯一只、
▲麥克開那　獎許判員判定姿勢最佳之運動員金章一枚、
▲英人　英人某君獎英人第一名銀杯一只、
▲方登　愛爾蘭人方登獎愛爾蘭人銀杯一只、

西青女籃球
兩江參加戰團　今晚九時一刻　戰西女青乙隊
西青女子籃球會、因兩江隊之請求、已允准其仍行參加、特將比賽秩序、重行訂正、今晚兩江即出場戰西女青乙隊、從此每次有四場比賽、因時間匆促、每隊必守時登場云、今晚秩序如下、

西青紅隊對別豬	七時
西女青甲對西青藍隊	七時三刻
初級對麥令	八時半
兩江對西女青乙	九時一刻

中國賽馬會　明年賽期

一月念一日	平常賽
二月念八日	搖會馬奪標賽
三月六日	搖會馬大皮賽
三月十三日	平常賽
三月二十日	平常賽
四月十日	平常賽
四月十七日	平常賽
四月念四日	平常賽
五月十四日	第六次正式大賽馬
五月十五日	大皮賽
五月十六日	香賓賽
五月念一日	搖會馬香賓賽
五月念九日	平常賽
六月五日	聯合賽
六月十八日	平常賽
六月十九日	
六月念五日	平常賽
六月念六日	
七月二日	平常賽
七月三日	
九月十日	平常賽
九月十一日	平常賽
九月十八日	平常賽
九月念五日	平常賽
十月二日	平常賽
十月十六日	搖會馬聖立治賽
十月念三日	聖立治賽
十月三十日	搖會馬却林治賽
十一月二十日	
十一月念六日	
十一月念七日	金盒賽

賢紡盃聯歡會
本星期五下午七時　在跑馬廳同人俱樂部
本埠第一屆賢紡盃網球賽、早已於月前圓滿結束、因獎給第一名鐵路隊之個人銀質紀念獎章、製辦費時、而該盃發起人陸奚爲諸君、又以公務忙碌、故給獎典禮、尚未舉行、現聞准於二十日（即星期五）下午七時、假座上海跑馬總會同人俱樂部、（在馬霍路德福里二三號）舉行給獎典禮、同時並由該盃發起人洪賢紡君設宴聯歡、聞該盃賽職員會、已將請參加本屆比賽之各隊全體隊員請柬發出、各隊有多少隊員參加此會、須由各隊填明通知、以便準備一切云、

上中實小榮獲金牌獎
比國博覽會給小學生日本研究
比國獨立百年紀念舉行國際博覽會時、江蘇省立上海中學實驗小學曾遵照部令廳令、選送小學生日本研究作品暨該項單元全部教材、合計二百餘件呈廳轉部、旋被選送比國博覽會展覽、并允代表處之請贈與比國政府、永久陳列博物院或圖書館、已誌前報、茲悉該校最近又接國民政府參加比國博覽會代表處函、該項出品獲得金牌獎、屬派員參加十一月二十八日在市商會舉行之發給獎憑典禮、當此抗日救國聲中、該校師生正致讀日本研究社陳彬龢先生被領導、積極研究日本之時、聞此消息、要自激勵、

一九三一年—三二年籃球規則大更改
協進會譯出公布　動動員應該細讀　共計十六條之多

▲第七章第十條　文字有修改、而意義仍舊、如下、
球員將球擲、拍、彈、或滾出、或從手中脫落後、未經他人接觸前、再行觸球、謂之「運球」、運球時、除得用手將球向空中拋拍一次外、必使球與地面接觸、在運球開始時、得將球向空中擲出、或用手將球向空中拍擊一次、運球中、如遇球在球員一手或雙手中停止、或雙手同時觸球、運球即當終了、此時球員應行傳球、或擲籃、不得再運、合法之運球後、得繼之以擲籃、

▲第八章第六條　其中插入一句、如下、
根據此條、跳條時、可共拍四次、即每一中鋒可拍球兩次、

▲第九章第二條（註）　已改爲本條中之一部、如下、
中學生年齡、或較幼年齡球隊比賽之須有決勝期時、除依照本條中末句所規定者外、應以三次爲限、此種比賽倘須第二次決勝期時、在第一次及第二次之間、應有五分鐘休息、此時球員亦得離場、在第二次及第三次決勝期之間、應有一分休息、若在第二次決勝期後、仍無勝負時、除於第一次決勝期後之休息時間中、經主管人同意、採用其他方法解決勝負外、應以在第三次決勝期間、最先獲得兩分之隊爲勝利、倘「第三次決勝期間、雙方均未獲得兩分時、可依照本節中首句所規定者、經雙方之同意、另定解決勝負之方法、（未完）

教育人員任免疑義
中等以下校長及社教機關主任　教部解釋
教育部解釋中等以下學校校長及社教機關主任人員任免辦法之疑義、通令各省市教育廳局云、查各省市縣中等以下學校校長及社會教育機關主任人員任免辦法業經本部於十九年第四四六號訓令中頒布施行在案、本部爲慎重市縣立中等學校校長及社會教育機關主任人員之任用起見、特於第三條規定「由市縣政府遴選合格人員呈請省教育廳核准派充」惟據各省教育廳來呈、各市縣教育局間有誤會本條意旨、以爲市縣立中等學校校長及社會教育機關主任人員、既由市縣政府選薦、則市縣立中等學校社會教育機關之一切措施、市縣教育局舉不能過問、殊不知市縣教育局主管一市縣之教育、對於所屬中等學校及社會教育機關、自有其監督與促進之責任、初不因該項校長及主任人員之由市縣政府選薦而有所變更、又查該辦法所稱社會教育機關、係指規模較大者而言、如教育館、博物館、美術館、圖書館、公共體育場等、在該辦法第一條括弧內業已註明、至若組織簡單之民衆圖書館、閱報處、識字處、問字處、民衆茶園等自不包括在內、以上兩點、亟應通飭知照、除分令外、合行令仰知照、并轉飭所屬一體知照、此令、

救濟災區小學教師
邰爽秋向四全會貢獻意見
此次我國水災、據報章所載、區域佔十六省、災民達一萬萬人、此一萬萬人中、生活最苦、待賑最急、應特別設法救濟者、厥爲小學教師、其理由有四、㈠小學教師、待遇菲薄、家無恆產者十之八九、樂歲已頻於凍餒、凶年更何能營活、此應特別救濟者一、㈡小學教師、雖耕餬口、勞役非所素習、且以體面關係、一遇饑饉、決不能與一般勞動者爭血汗之資、以維生活、縱有升斗之儲、終不免於坐斃、此應特別救濟者二、㈢小學教師、負有教育國民之重責、據實際調查、每教師平均教學生二十六名、是則餓死一教師、即有二十六名學生失學、其影響於國家元氣、良非淺尠、此應特別救濟者三、㈣小學教師具有相當知識、一旦迫於飢寒、苟不甘束手待斃、則必走入歧途、爲害於社會、其爲害之深、又必遠過於一般無知識之民衆、若不早爲之計、則未來社會之大患、必將不堪設想、此應特別救濟者四、觀於上述理由、可知特別救濟災區小學教師、實爲目前急不容緩之要圖、謹擬救濟辦法數條如下、㈠由教育部會同災區各省教育廳即速組織「災區教育救濟委員會」、特別籌畫救濟災區小學教師事宜、㈡將全國各學校水災捐款尚未賑出之部分、即速撥出專爲救濟災區小學教師之用、㈢由教育部會同災區各省教育廳、估計被災小學教師數、即速擬定預算呈請中央、特別撥款救濟、㈣調查災區教育經費及教育資產（如校舍、校具等）、損失數、由教育部發行「災區教育公債」若干萬、直接維持災區教育、間接救濟被災之小學教師、

各大學抗日會訊
明日起停課三天募捐　聲援死守疆土之黑軍
本市各大學學生抗日救國聯合會、於昨日下午二時在小西門少年宣講團開第二十五次幹事會、出席代表、大夏、法政、交大、中法等十四校、代表主席大夏、紀錄光華、主席報告後、即開討論、議決要案㈠澳門路慘案、於今日下午二時在特區第一法院審理、本會應派代表出席、㈡東南醫學院代表列席案、決議、派法學院組織救護隊、赴黑援助救濟、請求本會援助經濟案、決議、推暨大、中公、大夏三校、向各大藥房募捐藥品、㈢爲市本抗日行動、應付目前時間起見案、決議、明日（十九日）起、全體停課、㈣停課日期案、決議停課三天、㈤停課目的案、決議、㈠對國聯示威、反對國際警察保全中國主權、㈡聲援死守邊疆、爲國家爭人格之黑軍、㈣督促國府即刻出兵、驅逐日兵出境、㈥停課期內工作案、決議、第一天全體出發宣傳、交宣傳部辦理、第二天募捐[illegible]籌開代表大會、討論時局應如何表示等重要事件云、

東南醫學院援黑
救護隊籌款待發
東南醫學院高級學生三十五人、鑒於黑省馬占山部隊、此次奮勇抗日、保全國土、實爲我國人所共欽仰、但黑省文化落後、醫學設備、諸多欠缺、受創將士、必感醫救無從之苦、爰特發起組織援黑救護隊、由該校高級同學三十五人、先成立一組、即日出發赴黑、以備襄助黑軍救護工作、聞當時該隊成立時、該校同學慷慨激昂、竟用小刀將小指截斷立誓、謂不復山河誓不還、同學見狀均泣不可仰、惟該隊以各種衛生材料、以及出發川資、在在需款、除校中同學捐得三百餘元外、所缺尚巨、故昨特向各方呼籲、并函請各大學抗日聯合會予以援助、以冀早日成行云、

本市教職員抗日會
會議救國建設方案
本市教職員抗日救國會執委會、下午三時開執委會議、[illegible]

[illegible]李英、沈天白、趙侶青、周斐成、[illegible]三次執行委員會、屆時務請準時蒞臨爲要、[illegible]擬定抗日救國教育建設方案、並推定周斐成召集該方案起草會議、茲定於十一月十八日（星期三）下午一時半、假市黨部開該方案整理會議、以便提交第一次執委會議、務請準時蒞臨爲要、又本市教職員抗日救國會、定於明日開執委會議、茲錄其通告如下、「逕啓者、本會定於十一月十八日（星期三）下午三時假

浙江全省附小會議
（浙江通訊）浙江全省附小會議第四屆常會、依照上屆議決案、定於二十年十一月十二日起在浙江吳興舉行、業於十四日閉會、茲將連日會議經過概略、分述如下、出席代表、趙欲仁、金笠仙、沈炳麟等、主席沈炳麒、紀錄陳啓文、[illegible]兒童訓練法、（高中小）㈡作文批訂法（二中小）㈢字典研究（高中小、六中小）㈣低年級算術科正式教學與遊戲教學的研究、（七中小、二中小）㈤珠算與筆算合教和分數問題（七中小）㈥原始人生活與[illegible]人生活的教學研究、（八中小）㈦家鄉科家鄉教材的研究、（十一中小、十中小）㈧工作科的教材及教法、（二中小）㈨國語科算術科教具研究、（高中小）㈩最低限度的[illegible]小學環境佈置問題（二中小）、通過議案共二十九件、又下屆會議地點、已確定金華省立七中、研究中心爲勞作教育活動事業、開勞作成績展覽會云、

北平女一中學糾紛已解決
本市特別市黨部、據北平市立女一中學學生自治會呈、爲教育局長周學昌摧殘教育、演成罷課等情、當經電詢北平市黨部去後、茲准電開、號電奉悉、敝市女一中、因撤換校長、引起學生迎拒糾紛、現已妥善解決、恢復秩序、並無教局長牽警毆傷同學暨查封校舍等情事、特復即希查照爲荷等由、准此、相應函達即希查照爲荷云、

中國體校童子軍　赴龍華實習野戰
西門方斜路中國體育專校、日昨爲創校紀念、本擬召集在滬校友開盛大之慶祝會、茲以國難當頭、不應過事鋪張、爰即改爲義勇軍野外實習、以表慶祝、昨該校義勇軍由大隊長[illegible]領赴龍華一帶、實習野戰、一時觀者雲集、咸嘆爲非有長久之訓練、不克臻此云、

「她看來像個一新的婦人」

逸園中之夫婦專誠致書爲其妻申謝韋廉士紅色補丸而稱『她已完似新人』者何其幸也各級年齡之婦女由服用此丸治愈血虧各症復其康强與美貌而銘感此丸者又何其多也請看江西豐城衆城族立中山小學校校長朱君自强之夫人當她娠姙之時如何受惠於韋廉士紅色補丸而朱君又如何專誠致謝也

韋廉士醫生紅色補丸
能使產婦康强

朱君書云『敝內國英體素虛弱初次懷妊暈眩嘔吐弱汗淋漓神倦肢痠殊形困頓雖多方調治而功効毫無嗣得樟樹鎮中西藥房鄔君介紹服用韋廉士紅色補丸數瓶之後諸症悉退體復康强臨產順利兒亦肥美可愛闔家欣慰爰特書此以伸謝焉』

韋廉士紅色補丸補血健腦功効絕倫舉凡疾病之由血虧腦虛而起者均善治之也　遠東總發行上海江西路四五一號韋廉士醫生藥局　各藥房均有出售

特別警告
諸君注意上述之治療係由韋廉士醫生紅色補丸之效力非廉價影射之蛋形紅丸也奸商有以影射紅丸貶價爲餌者須謹防之必得眞正韋廉士醫生紅色補丸方能補血强身因其治療之成分無有其匹也

（七）

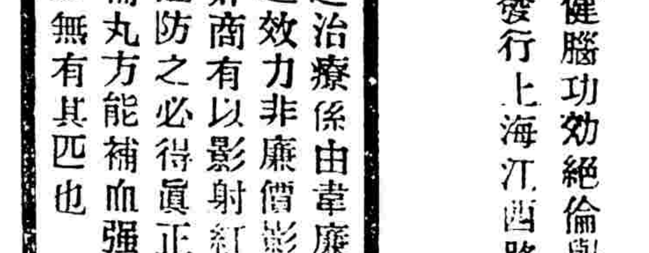

電線長可繞全球五週

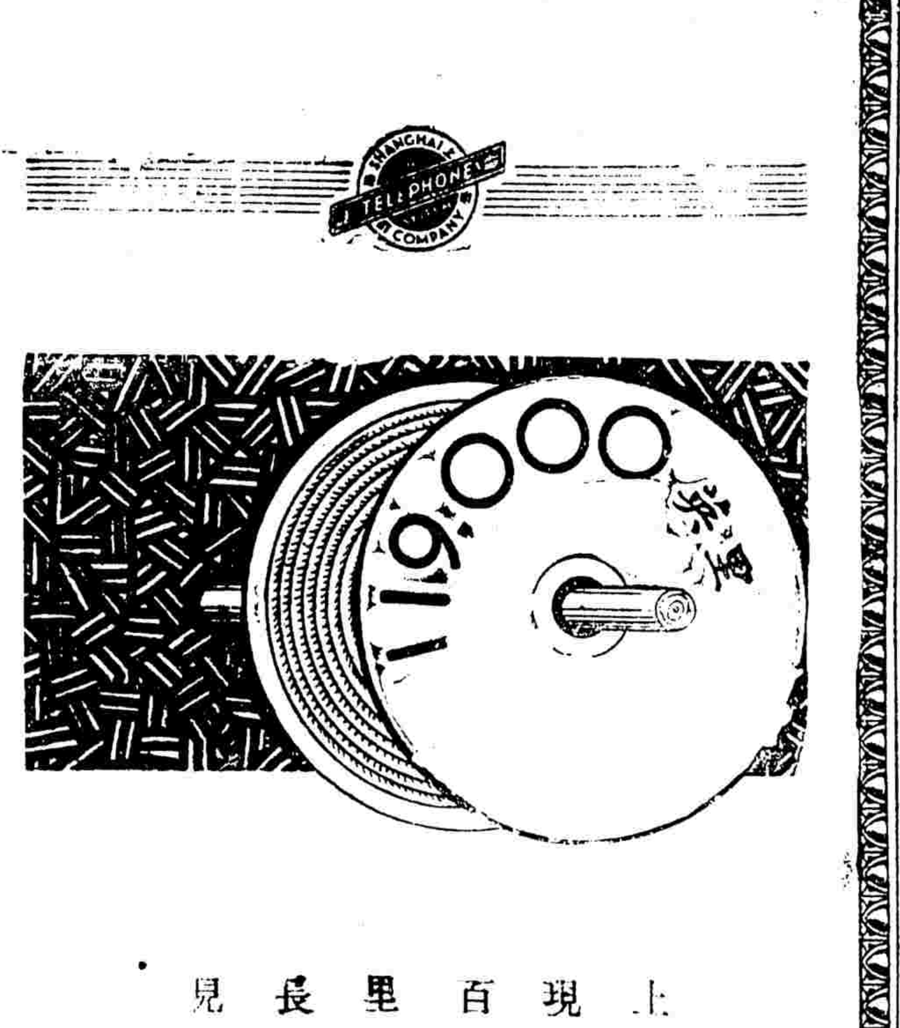

上海電話公司爲改良上海電話計現已裝置地底及空中電纜共長二百二十七英里需用十一萬九千英里長之電線方足組成該項電纜其長可繞全球五週工程之偉大可想見矣

上海電話公司

保護肺臟就是愛護生命

肺！司呼吸．排炭氣而吸收養氣．有左右生命之威權，所以肺虛則痰多咳嗆，日久可成癆致命！

保肺漿爲潤肺消痰之劑，功能排除頑痰，宣肺竅，統治新久咳嗽等症，並能助肺部康健，以延長生命，爲保護肺臟治療肺病之聖藥也．

價目　大瓶洋一元七角五分　小瓶洋一元

上海四馬路太和大藥房發行　各埠藥房均有出售

金市激轉漲風
大戶與散戶一致補空
結果暴漲念五兩九錢

昨（十七日）標金漲風加厲、實爲驚人、惟盤頭顛大、猛進遽退、混亂異常、變化莫測、全日共有卅一兩上落、結果猛漲念六兩有奇、同業意向高昂、惟求供各異、銀市暴跌、賣出意外、金價初開即已飛漲、出六百四十兩、旋後外匯雖掛縮六擋、然內盤并不過緊、同業稍結、銀行尚肯賣出、更由廣幫大舉出籠、遂退讓四十兩以內、嗣後大戶吳某等努力補空、尤以匯票愈扒愈緊、乃市況突然猛進無阻、飛漲十餘兩、竟已越出五十兩以外、後市外商補空、合見爭購、不意廣幫並大戶大賣多頭、忽轉下乘、呈反動之勢、銳落十兩以外、然盤頭亦多、曾盤旋於九十兩左右、匯票似略平、厥後在四十五兩之間、今晨大條或現反動回長云、

▲前市　晨開即飛漲念三兩二錢、爲六百四十一兩、大條狂跌三辨士九六二五、遠期三辨士四三七五、銀價跌二分七九、私電小落三分二五、繼有二兩餘上落、由四十一兩半至三十九兩、志豐永乾昌祥同泰昌並來方急於追進、立刻上騰十一兩九、爲五十一兩七錢、頃由恒興合豐餘豐永等售出、且英金初做七五、繼爲一九·八七五可結、遂降十兩、旋抵三三兩進退、掛牌揭曉時爲三十八兩半、英金縮一辨士半、美金跌二元、故加至四十兩、實因會者不懈、更以英金銀行對做十辨士〇六二五、即行跌至三十六兩半、九點三刻後、志豐永乾昌祥餘大元康祥元茂永恒昌永又吳某並散戶空頭等相繼猛購、尤因各號紛紛扒結匯票、致價轉緊、英金僅結一九·六八七五、美金三十四元一二五、市氣非常堅挺、節節上騰、竟拱上十三四兩之多、十一點三刻遂五十兩〇六錢、時由廣幫續售、略遜四兩、爲四十六兩半、十一點以後買風加厲、乾昌祥志豐永福餘福昌及投機商等一致爭購、又漲十兩、乃英金僅結一九·三七五、美金三十三元七五、尚難結束、十一點二刻遂五十七兩五錢、俄頃大連幫脫手、退至五十二兩、收市復爲五十四兩二錢、收市後因聞孟買電訊小去二羅比〇四、又匯豐英金改縮二五、美金九角、故又抬至五十六七兩、結價爲七百十六兩、計撳八十兩至六十兩、

▲後市　初開即揮爲五十一兩、因順利萬興售出、但即時扶搖直上、狂漲六七兩、因外商益見補空、二點一刻達五十七兩八錢、恒興成豐永吳某福昌等紛紛脫手、匯市平定、美金由正金賣出三十三元半至八七五、住友出英金一九三七五、旋後四三七五、故金價又形不振、二點時爲四十四兩五錢、忽由同太昌等來進、且以孟買報小一羅比、遂漲七兩餘、三點念餘分爲五十二兩、然人心不定、賣方復起、一般多頭有利可圖者、咸已脫手、致價不能久持、三點半後降爲四十三兩、正金出英金九六二五、及美金三十四元二五、入後稍有起落、三點三刻後又抬上五六兩、乃恒餘等買進、四點時爲四十九兩、無如志豐永順利萬興福昌等爭先吐出、衆之時局未可樂觀、銀根仍緊、四點二十分收市僅爲四十三兩七錢、較前晚漲念五兩九錢、全日最大五十七兩八錢、最小三十六兩半、相差念一兩三錢、物品早市四十兩〇五錢、午收五十五兩半、下午五十二兩、收市四十五兩半、結價改爲七百念七兩、計撳七十六兩至七十兩、以後八十兩外、登帳上午五十七兩五十四兩、下午四十七兩四十四兩、補水上午五十七兩、下午四十七兩、赤條計加十兩至八兩半云、

▲金業交易所

正月份標金上午開盤		六四一·〇〇
又	先令開出	六三八·五〇
又	最大價	六五七·五〇
又	最小價	六三六·五〇
又	午時收盤	六五四·二〇
正月份標金下午開盤		六五一·〇〇
又	最大價	六五七·八〇
又	最小價	六四三·〇〇
又	下午收盤	六四三·七〇
十二月份	上午登帳	六五七·〇〇
正月份	上午登帳	六五四·〇〇
十二月份	下午登帳	六四七·〇〇
正月份	下午登帳	六四四·〇〇
補水	上午	六五七·〇〇
補水	下午	六四七·〇〇

▲銀樓飾金（單位元）

銀樓同行足赤金	收進	九三·〇〇
又	收進	八八·〇〇
銀樓首飾赤金		九二·五〇
但乎上足金	收進	八八·〇〇
又	首飾赤金	一·七〇
銀樓新同行金飾	收進	八八·〇〇
又	首飾銀	一·二五

▲證券物品交易所
標金（煉見九七八標準）

	前市	後市
一月期開盤	六四〇·五〇	六五三·〇〇
最高	六五六·〇〇	六五八·六〇
最低	六三六·〇〇	六四三·〇〇
收盤	六五五·五〇	六四五·五〇

外匯奇緊
國外銀市暴縮
金業猛力補空

昨英美印銀市猛跌、匯兌則升、而匯豐掛牌、迭縮二次、計七擋之多、自晨初英金縮一辨士半、爲一先令九辨士一二五、美金縮二五、計三十三元半、香港突加四三七五、爲七十六兩九三七五、因維持陝埠幣制本位所致、其餘一致趨縮、十二點以後、忽又改縮英金二五、爲一先令九辨士、美金縮半元、計三十三元、餘除香港勿更外、均亦更縮、內盤混亂不定、自晨即緊、旋後略平、午時更形奇緊、午後稍見平定、比前天計英金縮去一辨士三一二五、美金縮一元六二五、故金市飛騰、會隨出六百五十兩外、但市況混亂、竟有念兩以上之變化、一般大戶空頭、無不忍痛補進、惟多方出籠、結果轉平、預料今天大條或有回升之勢、華商金業中大舉補空、計英金約成交二三十萬鎊、美金一百數十萬元、惟間有售出者、中日等銀行、均有實出云、

▲英匯　內盤有八一二五上落、最緊一先令十辨士〇六二五、最緊九辨士二五、上午出價約十辨士、實價一二五、住友有利售與匯豐二月份九辨士七五、住友華比上海出一三月份八七五、華義與匯豐又三林與華比對做一月份十辨士〇六二五、中法朝鮮對做十一月份十辨士、興業出一月份九辨士六八七五、上海出三月份五六二五、及興業出一月份九辨士半、午收出價三一二五、進價三七五、下午三井出一月份二五、住友出三七五、正金出四三七五至五六二五、三井進五六二五、收市出價五六二五、實價六二五、

▲美匯　內盤有一元一二五升降、最緊三十四元六八七五、最鬆三十三元半、上午出價大約三十四元、進價三十四元二五、上海中孚對做二月份三十四元半、浙江出一月份六二五、正金麥加利對做二月份三十四元半、又做三月份一八七五、麥加利出二五、匯豐出三十四元、金業中至八七五、午收出價三十三元七五、實價八七五、正金出三十三元、下午三井進一月份三十三元九三七五、匯豐大陸均吃七五、朝鮮匯豐對做一月份三十三元、正金出八七五、匯豐出三十三元七五、麥加利進三十四元二五、正金出作同、中孚上海對做一月份一八七五、正金華比對做一月份三十四元二五、實價二五、收市出價三十四元二五、

銀市發現可驚跌風
大條縮三辨士餘
銀價亦縮近三分

昨（十一月十七日）倫敦來電、市因美國踴躍賣出而跌、印度亦有轉出、買戶缺乏、收市後市面較堅、美國少有買者、最後市價、在掛牌以上一辨士七五、據大條銀突現猛烈之跌風、乃數日迭開新高價之大反動也、計近期跌三辨士五六二五之譜、爲十八辨士、遠期亦跌三辨士四三七五、計十七辨士九三七五、又接紐約來電、美銀價亦暴跌二分八七五、計現貨爲三角二分六二五、市疲、孟買現貨跌落二十八安那、爲六十三羅比十二安那、市面恍惚不定云、

▲國外電匯

近期大條	十八辨士
遠期大條	十七辨士九三七五
紐約大條	三角二分六二五
英美匯兌	三元七角七分六二五
美英匯兌	三元七角九分
倫敦先令	一先令十一辨士三一二五

▲匯豐掛牌

倫敦電匯	一先令九辨士一二五
倫敦即期	一先令九辨士一二五
倫敦四月期	一先令九辨士三一二五
以上各合規銀一兩正	
印度電匯	一百十六羅比半
法國電匯	八百五十七法郎
紐約電匯	三十三元
爪哇電匯	八十三盾
德國電匯	一百四十一馬克
（以上各合規銀一百兩正）	
香港電匯	規銀七十六兩九三七五
（合香港洋一百元正）	
新加坡電匯	規銀一百三十二兩

銀拆又上升不已
洋厘略低

連日因暴日侵黑、人心惶惶、兼以上金融、關係全國命脈、故一時不易調劑、致日見緊張、昨市尤爲嚴重、又見第二次漲風、長此以往、實可慮也、茲將昨日市價及交易彙誌如下、

▲洋厘　早市厘價、較前晨相同爲七錢二分九厘二毫半、午市縮小二毫半、爲七錢二分九厘、交易洋匯頭款、早市一百五十七萬五千、午市一百十七萬五千、鈔票早市七萬五千、午市三萬、場外鈔票早市十一萬五千、午市五萬五千、銀行交易、早市五十七萬五千、午市六十萬、小錢莊交易九十餘萬、

▲銀拆　早市轉賬、四錢五分、午市銀拆爲五錢、較前日又漲六七分、而爲本年份第二次之漲風、劃頭加水五六錢、最小爲四錢五五分、銀行掛牌一錢八分、拆票交易、早市轉賬二百二十餘萬、新交易五十餘萬、午市交易三十餘萬、小總會中交易四十餘萬、

▲輔幣　四開小洋、早市爲六錢五分一厘半、較前日早市突昂厘半、交易早市十九萬角、午市七萬角、八開小洋、早市及午市同爲六錢五分二厘、交易早市九千角、午市三千角、拆兌僅早市爲一千一百十二角八分、銅元做長五百文、爲三百八十千〇九百文、衣牌僅早市爲二千七百六十文、午市二千七百五十九文、角坯同爲二百四十八文、貼水二十八文云、

▲銀洋錢市

國別	上午	下午
國幣	七·二九〇	七·二九〇
銀拆	四·五〇〇	五·〇〇〇
江南	六·五〇〇	六·五二〇
廣東	六·五二〇	六·五二〇
銅元	三八〇·九〇〇文	三八〇·九〇〇文
衣牌	二·七六〇文	二·七五九文
角坯	二四八文	二四八文
貼水	二八文	二八文

債券略見回漲
趨勢仍平和市況續沉靜

昨（十七日）華商證券交易所各債券市況、現貨雖開出多種、成交續稀、期市亦依然不振、市場當買兩方人氣、仍見甚形沉靜、各債券總額成交、至各債券市價之趨勢、雖較前日上落略鉅、而趨勢大致仍屬平和、蓋以國聯昨甫開會、現尚無重要發展、故前途猶依然沉悶、一般人心、仍懷觀望、大戶亦鎮定不動如前、求供兩方形勢、遂依然無大出入、特觀市場人心、似較前日稍佳、東北以黑軍苦戰、局勢迄鮮變動、內國情形、尚屬良好、市上零戶投資、較賣出交易爲旺、故各價較前般旋稍漲、然爲數均甚微、除一九善下月期漲九角外、其他僅好半元左右、僅編遣下月期二〇關本月期續微跌、一九關二〇捲現貨以近無交易、比上週初均跌下甚鉅、察債市之前途、將仍待對外形勢之推移而定也、計全日現貨交易共僅七千元、期貨上午四百六十一萬、後市二百二十六萬五千元、合計六百八十七萬九千元、內惟二〇關統稅各佔一百數十萬元、

券別	期現別	前開	最高	最低	後收	較前日	成交數
整六	十一月期	[illegible]	[illegible]	[illegible]	[illegible]	漲·一〇	八五,〇〇〇
關稅	十一月期	[illegible]	[illegible]	[illegible]	[illegible]	漲·一〇	一〇〇,〇〇〇
編遣	十一月期	[illegible]	[illegible]	[illegible]	[illegible]	漲·四〇	[illegible]
編遣	十二月期	[illegible]	[illegible]	[illegible]	[illegible]	跌·一〇	[illegible]
裁兵	現貨	[illegible]	[illegible]	[illegible]	[illegible]	漲·二〇	二,〇〇〇
裁兵	十一月期	[illegible]	[illegible]	[illegible]	[illegible]	漲·四〇	[illegible]
裁兵	十二月期	[illegible]	[illegible]	[illegible]	[illegible]	漲·四〇	[illegible]
一九關	小現貨	[illegible]	[illegible]	……	……	跌二·〇〇	一,〇〇〇
一九關	十一月期	[illegible]	[illegible]	[illegible]	[illegible]	漲·五〇	[illegible]
一九關	十二月期	[illegible]	[illegible]	[illegible]	[illegible]	漲·四〇	[illegible]
一九善	十一月期	[illegible]	[illegible]	[illegible]	[illegible]	漲·七〇	[illegible]
一九善	十二月期	[illegible]	[illegible]	[illegible]	[illegible]	漲·九〇	[illegible]
二〇捲	現貨	……	[illegible]	[illegible]	[illegible]	跌一·二〇	一,〇〇〇
二〇捲	十一月期	[illegible]	[illegible]	[illegible]	[illegible]	漲·四〇	[illegible]
二〇捲	十二月期	[illegible]	[illegible]	[illegible]	[illegible]	漲·七〇	[illegible]
二〇關	十一月期	[illegible]	[illegible]	[illegible]	[illegible]	跌·一〇	[illegible]
二〇關	十二月期	[illegible]	[illegible]	[illegible]	[illegible]	漲·二〇	[illegible]
統稅	現貨	[illegible]	[illegible]	[illegible]	……	跌·一〇	一,〇〇〇
統稅	十一月期	[illegible]	[illegible]	[illegible]	[illegible]	漲·四〇	[illegible]
統稅	十二月期	[illegible]	[illegible]	[illegible]	[illegible]	漲·七〇	[illegible]
鹽稅	十一月期	[illegible]	[illegible]	[illegible]	[illegible]	漲 [illegible]	[illegible]
鹽稅	十二月期	[illegible]	[illegible]	[illegible]	[illegible]	漲 [illegible]	[illegible]

標準紗花轉堅
全係金價高漲所致
漲後即賣結果仍平

▲人鐘標準　昨日標紗市況、以受匯兌驟軟、金價猛漲之影響、致場內人心遂被激堅、不過時局形勢、依然險惡、銀根緊急異常、且市上實銷又毫無起色、所以買戶亦屬缺乏、價格一漲、即易引起售戶、結果仍屬平平、全日賣出者、計泰興慎三千二百包、永豐一千包、恒益八百包、瑞大六百五十包、長豐五百包、買進者、計賡豐一千六百五十包、義餘一千一百五十包、協生一千〇五十包、公泰一千包、益昶八百包、各月期價列下、

	最大價	最小價	收盤價	比較	成交數
十一月期	一五四、〇〇	一五三、〇〇	一五三、〇〇	小、一〇	一七九〇〇
十二月期	一五五、二〇	一五三、三〇	一五三、三〇	小、一〇	三四〇〇〇
一月期	一五五、〇〇	一五四、二〇	一五四、四〇	大、一〇	五七六〇〇
二月期	一五九、六〇	一五四、七〇	一五四、七〇	大、二〇	六二〇〇〇
三月期	一五五、八〇	一五五、一〇	一五五、一〇	大、三〇	四八〇〇〇
四月期	一五五、七〇	一五五、〇〇	一五五、〇〇	大、三〇	三三〇〇〇

▲漢口標準　昨日花市以匯兌突形急轉直下、致金價猛跳起一十餘兩、所以場內人心、亦爲激變、散戶空頭、均紛紛補進、台面頗形堅挺、不過紗市仍難有起色、援力較薄、且多頭亦有脫手、所以結果漲風亦屬有限也、全日買進者、計瑞大五千二百擔、餘五千一百擔、恒德三千五百擔、賡豐二千擔、永豐二千五百擔、賣出者、計泰興慎四千九百擔、賡豐三千九百擔、益昶三千二百擔、新亨四千五百擔、同餘二千擔、各月期價如下、

	最大價	最小價	收盤價	比較	成交數
十一月期	三二、五〇	三二、二五	三二、三五	小、〇五	六〇〇〇〇
十二月期	三二、〇〇	三一、九〇	三一、九五	大、二五	一〇〇〇〇
一月期	三二、二〇	三二、二五	三二、二五	大、二五	六三〇〇〇
二月期	三二、八〇	三二、七五	三二、七五	大、二五	九四〇〇〇
三月期	三二、七〇	三二、六〇	三二、六〇	大、二〇	七〇〇〇〇
四月期	三二、七〇	三二、六〇	三二、六〇	大、二〇	五三〇〇〇

現棉交易沉寂

昨日現棉市況轉靜、交易全無、外棉亦少發展、到貨計姚花五百七十二包、茲將開出之〇〇列下、復興公司進彭家浦花二〇〇、花價二七·〇〇規貨送無錫包

現紗仍形清淡

昨日現紗市況、續形平淡、客銷依然杳無起色、實緣時局不佳、銀根又緊、致銷路益滯也、全日共做開四百六十五包、內同行交易一百〇二包、各幫辦去計內地一百八十五包、廈門二十包、寧波十五包、南京十五包、廣東十包、北幫二包、鎮江五包、汕頭十包、價倘平平、茲將開出各牌紗價列下、

前市			
六十支	金錢	四九五·〇〇	內地
四十支	金寶星	三四〇·〇〇	又
三十二支	富貴	二四四·〇〇	又
又	人鐘	二四一·〇〇	又
二十支	又	二〇九·五〇	又
又	五福	二〇九·五〇	又
又	金城	一九八·五〇	同行
又	單地球	一九一·七五	又
又	牧羊	一八五·〇〇	又
十六支	飛機	一七二·五〇	內地
又	人鐘	一七五·五〇	又
又	雙象	一七四·〇〇	寧波
又	金城	一七六·〇〇	同行
又	富貴	一七二·七五	內地
支	鴻福	一六七·五〇	南京
又	金城	一五五·〇〇	內地
十支	三羊	一五〇·〇〇	廈門
後市			
六十支	金錢	四九五·〇〇	內地
三十二支	地球	二三五·七五	又
又	人鐘	二三五·〇〇	又
又	富貴	二二二·〇〇	又
二十支	又	二〇六·〇〇	又
又	採蓮	二〇五·〇〇	南京
又	雙馬	二〇六·〇〇	汕頭
又	福利	二〇三·〇〇	內地
又	人鐘	二〇〇·〇〇	又
十六支	雙龍	二〇三·五〇	又
又	金城	二〇七·五〇	南京
又	人鐘	二〇四·五〇	內地
十四支	耕讀	一七一·〇〇	又
十支	地球	一四四·〇〇	又
又	雙地球	一七二·五〇	鎮江
又	嘉禾	一四三·五〇	內地
六支	紅兔	一六六·五〇	寧波

絲銷絕鮮轉機
海外來信益小

昨日本埠洋莊絲市、幾趨停滯、緣美莊廠經開價仍低、紐約絲銷亦無轉機、英法來價過小、廠方本金難售、市氣停頓、昨祇祥利進KKK牌頭二三號、沔陽黃絲六包、價四百九十五兩、美大進民康牌頭二號過盈黃絲五包、價三百四十五兩云、

路莊珍眉略動

昨日本埠洋莊茶市、屯溪歙縣等路之珍眉綠茶、英莊協和錦隆等行、均起動辦、惟因禮價高昂、銷胃不旺、茶價暴跌一二十兩、婺源上牛莊貨、市面依然呆滯、行情頗有續跌之勢、至針眉珠茶、怡和同孚保昌天祥等行、均有進胃、交易尚不寂寞、市盤亦比較堅挺云、

（諸君欲求事業之進步須先注意目光之能否健全）鏡片之合於目光全賴乎驗目之人詳加考驗方有合光之鏡片戴用本公司精於驗目配光經美國畢業眼光學專家用最新式驗目儀器故能異常準確久爲各界稱許諸君凡有目光不足者曷請移玉敝公司一試之便知其效

上海南京路勞合路口精益眼鏡公司啓

（滬聲）

實業界發起炭酸石灰廠

自抗日之風起、我國工商界一致對日經濟絕交、數月以來、成效卓著、惟是一般國貨工廠、對於原料方面、頗受影響、尤以炭酸石灰一項、最感困難、本埠實業界方液仙君等、有鑒於此、爰集資二十五萬元、創設新化學廠股份有限公司、專製炭酸石灰及其他產品、以供國貨工廠之需要、業於昨日假南京路一五〇號中國化學工業社總部、召集創立會、當場成立、開工籌備、預計明年一二月間、即可出貨、其產量每月約一百餘萬磅、是誠抗日聲中國貨原料之好消息也、

六河溝煤鑛公司股東會誌盛

六河溝煤鑛公司、於本月十五日、在上海愛多亞路三十八號該公司總事務所、舉行股東常會、出席股東超過全數三分之二、鐵道部及平漢鐵路局、均派有代表列席、會場空氣甚佳、首由主席報告十九年份公司營業情形、並報告中原戰事影響、及最近營業計劃等、經全體討論、通過修改章程、并各種議案、如增募公司股本、及按照新公司法、更換股票等等、結果圓滿、最後當場選舉、李組紳宋子良王儒堂錢新之李祖恩魏千朏張新吾諸君為董事、李組才黎重光二君為監察人、至五時攝影閉會、查河南磁縣六河溝煤鑛、為中國十大煤鑛之一、且全係華資經營、為國內最負希望之實業、年來迭受中原戰事影響、頻瀕擱淺、然該公司、抱提倡實業、抵制外貨之決心、再接再厲、維持至今、現值內亂甫定、外患方殷之秋、該公司愈抱百折不回之精神、召集股東大會、議決增加產量、及推廣營業之種種計畫、於中國實業前途、有所補助、殊堪欽佩、

銀行週報四十四號出版

銀行週報第十五卷第四十四號、昨已出版、要目如下、一、所望於財政委員會者、二、漫無組織之金融市場、三、日商紗廠停閉問題、四、信用擴張與銀行流動性、五、美國金融小史、（六）六十年來日本銀行業之變遷、七、辦理預算收支分類標準等著作云、

紙業檢查日貨懸賞徵求密報

自暴日佔據遼甯以來、舉國憤慨、抗日救國、為目前要圖、紙業公會、早經組織檢查隊、嚴厲檢查日貨、以求澈底肅清同業所有舊存日貨、業於十月二日大會議決、集中封存、恐有利令智昏之奸商、私自買賣、破壞救國工作、檢查手續、雖極嚴密、仍恐不免遺漏、特此懸賞徵求密報、其密報領賞辦法、訂有細則、可向西涇路十號上海市紙業同業公會索取、其電話為一二七五〇號、

本埠分類廣告

召租

仕宅出讓　茲有上等住宅一所、地點在西區…
仕宅出賣　茲有上等住宅一所…

洋房召租　茲有坐落法界福履理路亞爾培路西四層洋房一所…

貧敬坊 新屋召租　地點 法界福履理路西世二路…　式樣 西式三層單開間住宅　租金 每幢二十元不收小租　請向看弄人領看與馮君接洽

醫藥　印度孟買眼科醫院　醫生德羅司格　本院專門包醫各種…　午七時半至十時起不取醫金…

徵求　徵求同居　茲有坐落法租界呂班路蒲柏坊二十二號三樓房間一大間…

教學　精敎工藝　本會為…

招請　招請男女皮鞋跑街…

出租汽車　念分鐘一元　每句鐘三元　雲飛汽車　30189

雜類　麥瑞洋行　歡迎旅華顧客　本行為法國西商技師專製西餐糕點…　南京路二一〇　電話一〇一八二

俄國新到　年輕女子美色…

中國鐵工廠　專製…

先施公司
表演
好萊塢明星美容術
最後機會　幸弗錯過
男界來賓　恕不招待

慎昌保險
本行專保陸上火險航海水險及汽車行李實貨物件不測等險取費極廉倘遇出事賠款格外迅速如蒙賜顧請駕臨敝行保險部接洽無任歡迎
美商慎昌洋行　上海圓明園路十七號　電話中央一六五九〇　一六五九七　一五五九九

法租界及城內市民請注意
寓居上海最感不便者為食的問題…
◉小吃夜市…十一時收市

程笑亭　女學生捉東洋人　管无靈
王筱生　乾坤辦唱　新雅　儒雅申曲　王雅琴　沈筱英
張美雲　徐鴻聲
陸奇奇　陸希希
新新團　陸嘯梧
田奎　永奎
趙中山　大套魔術
獨腳戲大王　顧雷聲
沈易書
歡喜團　周杏泉　周慧珍
費西泠
人人笑　百鳥朝鳳
丁少蘭
邱家班　邱寶奎
董別聲
老牌滑稽　王无能
夏鶯鶯
徐古董
潮流滑稽　劉春山
吳品如
曹少堂
錢鳳弟　化裝蘇灘　歌舞團
金筱仙
天馬會堂團　羅慧因五班合演
左金山　大套魔術戲法
潘兆麟
胡壽慶
老東瓜
王一飛
徐勝祥
錢內寄　最著明西洋鬆人曲技
精神團　易方朔　滑稽化敎神精
古王裴韻蘇集灘　蔣婉貞　蔣素貞
鴻舞臺　全第一球大鍊提戲　西遊記
朱國樑　張鳳雲
聲舞台　首先發明　大八線戲
朱寶興　周筱虹
王會臺　大套魔術文武戲法
精神團　張冶兒　楊笑雲　吳愛珠　顧麥痴　金晶鏡
王美雲　王彩雲　王翠雲
星期團　男女合演滑稽新戲
張愛琳　劉子雲
施湘芸　施飛霞
叁班合演五小時價叁拾六元八　白玉泉　永安打棚戲　女子蘇灘　文明新戲
江笑笑　十六元八角
史鑑淵
鄭翠娥
葉如玉
張素蘭
夏秀英　夏秀貞
邱聘卿
朱筱峯　王瑤琴
王效奇　大套魔術
裴揚華　丁怪怪
雜格戲
趙希希
筱文濱
小艷芳
筱桂蓀
開口笑
蔣福辰
陳昌浩

巴黎大戲院

霞飛路華龍路西首　電話三九一二一號

今天開映四場　三時　五時半　七時半　九時半

觀此一片渾身舒服！

騷艷親王　史璜生

全部歌唱對白香艷風流絕片

騷寡婦

Glora Swanson IN "What a Widow"

風騷達於極點　浪漫超乎高峯

價目　日前三場　四角六角八角　末一場　六角八角一元

卡爾登影戲院

今天日夜開映（日三時五時半　夜九時一刻）

滑稽戀情應有盡有

賴爾富林 及 湯華爾斯

兩大滑稽家的結晶品

本片曾在倫敦連映四百零九次

天降美人

RAlph Lynn and Tom Walls in Rookery Nook

激翻醋瓶　酸氣瀰漫

用妙動寫性善妒之女作的雋　具絕諧盲觀傾之超料使者倒

新光大戲院

今天日夜的空前大貢獻

打倒「人獸奇觀」推倒「獸國春秋」壓倒「獸世界」！

千古奇聞　千古奇事　千古奇物　千古奇景　千古奇觀

火山爆發，宇宙毀搖，石破天驚，風雲變色！

野蠻世界

EAST OF BORNEO

A UNIVERSAL PICTURE

絕後空前　空前絕後

時間　下午三時　五時半　九時一刻

價目　日　六角　一元　夜　一元　一元半　二元

昨日客滿　今日請早

光華大戲院

愛多亞路成都路口　電話三三五三三號

朱飛　周文珠　主演

今天開映

恒娘

片經檢查

特別大減價

時間　三時　五時半　九時一刻

價目　二角　三角　五角

一律大洋　日夜同價

明日開映　故都春夢

浙江大戲院

浙江路四馬路口　電話九七八一九號

開映時間　三時　五時一刻　七時一刻　九時一刻

價目　小洋　二角　四角

今天日夜開映

丁子明　萬籟天　合演

國產驚世悲哀巨片

心痛

揭發社會痛苦　描寫人生魔障　表彰忠孝節義　指示成功途徑

下期換映　武俠明星湯克主演　並加映　銀谷飛仙　五彩歌舞短片

游藝

中央（六馬路）	關東大俠（七集）	價 日四角五角八角 夜五角六角九角	時間 日三時 夜九時半
新中央（海甯路）	荒江女俠（八集）	價 日二角五角七角 夜四角六角八角	時間 三時 五時半 九時一刻
卡德（卡德路）	血花淚影	價 三角四角 日夜一律	時間 三時 七時 九時
萬國	江湖怪客	價 一角 二角 三角四角	時間 二時 七時 九時
恩派亞（霞飛路）	梅花歌舞	價 三角 四角六角	時間 三時 五時半 九時半
中華（吉祥街）	努力	價 日二角三角 夜四角六角	時間 三時 七時 九時
世界	血濺帝堡	價 二角三角 日夜一律	時間 三時 七時
共和（西門方浜橋）	鴻運當道	價 二角四角 日夜一律	時間 三時 七時 九時
黃金（八仙橋）	荒漢劫美記	價 三角四角五角 日夜一律	時間 三時 一刻
九星	兩親家遊菲洲	價 四角 日夜一律	時間 三時半 五時 九時一刻
東海	異性的衝突	價 四角 日夜一律	時間 二時 四時 七時 九時一刻
明珠（老靶子路）	三劍客	價 二角四角 日夜一律	時間 三時 七時 九時
中山（杭州路）	全部紅樓夢	價 二角 三角 五角 日夜一律	
虹口（乍浦路海甯路）	女酋長	價 一角 四角 日夜一律	
通俗	黑貓		
山西（海甯路山西路口）	自由魂		
長江（平涼路）	二本刁劉氏		
福安（小東門中華路口）	荒江女俠（七集）		
奧飛姆（曹家渡）	雪中救美		
威利（乍浦路海甯路）	碧玉牛香		
新愛倫	百刦鴛鴦		
蓬萊	內部修理停映		
廣東大戲院（北四川路）	一本成俠因緣		
天蟾舞台	蕭何月下追韓信		
天蟾舞台	頭本滿清三百年		
大舞台	四本施公案		

大世界

提倡民衆娛樂　普及

大世界

榮記勝利公司

每位價售小洋二角

九本　日夜開天闢地

乾坤大劇場

華光劇社　新劇女界泰斗　林如心　日戲陸應鳳　夜戲後本小姐的愛

共和廳　共和樓　新二樓

仙霓社崑劇　共和台　新四層　共和閣

千元能　劉春山　露天溜冰場　科天影魔術　童子團武藝　羣芳會唱　高福球場　影戲雙雄奪艷

光陸大戲院

二白渡橋南堍　電話一九八二〇號

今日三次開映：日三時　五時半　夜九時一刻

冷艷幽芳藝術女宗

妲露拉蓓海

暨英姿颯爽表演巨擘

弗德立馬區

合演絕頂誘刺深刻曲折美藝作

錦華年瑟　回首若夢　五陵年少　守口如瓶

雙懺緣

TALLULAH BANKHEAD FREDRIC MARCH IN MY SIN

心有所愛而愛者轉與人愛　用情臻此……悲愴胡極

世有同感者觀此定有兩行熱淚緣類而下

奧迪安大戲院

北四川路　電話四一九一九

今天日夜開映

伊佛玲勃蘭女士等合演

全片演員完全女明星並無一個男演員

生面別開與衆不同最大創作

巾幗英雄　女　子　婉煞男兒

別動隊

時間　三時　五時半　九時一刻

價目　日　四角　六角　夜　六角　八角

南京大戲院

消寒避暑怡情悅性

愛多亞路五二二號　電話一〇七八二

今天日夜開映

珍妮　香艷親王

麥唐納

暨同　麥克勞倫　合演

艷豐花菩

Jeanette MacDonald Victor McLaglen in ANNABELLES AFFAIRS

熱烈風情妙趣名片

片述蕩華貴少女男子之惟是見她求夫簡直是丈記起了她不愛誰嫁她而的末上丈是夫他一個

價目　日戲　夜戲

北京大戲院

北京路貴州路口　電話九四一二〇

今天最後一天：日三時　五時半　夜九時一刻

勞勃蒙高茂萊傑搆

莊諧並妙超特艷賦鉅片

香吻頻頻 如是如是

碧水情鴛

細語密密 如醉如癡

Robert Montgomery IN SHIPMATES

價目小洋四角　六角　九角　日夜一律　檢查許可

痔

化痔神丸　痔瘡根散

立止喉痛　預防傷風

德商美最時洋行

福美明達

更新舞台　六本西遊記

神仙世界

新新花園

永安天韻樓　六七八本鐵公雞　關公辭曹

先施樂園　俠骨柔腸

小世界　九死一生